



Mestna občina Novo mesto

Občinska uprava

Direktorica

Seidlova cesta 1
8000 Novo mesto
T: 07 39 39 202
F: 07 39 39 208

mestna.obcina@novomesto.si
www.novomesto.si

Številka: 4113-19/2017-4 (648)

Datum: 15. 5. 2018

ZADEVA: POVABILO K ODDAJI PONUDBE ZA IZDELAVO IDZ

Zveza: Kolesarska povezava Drska – Bršljin

MONM načrtuje ureditev neposredne kolesarske povezave med soseskama Drska in Bršljin. Drska je največja stanovanjska soseska v Novem mestu in hkrati soseska z največjim središčem srednjih in višjih šol in osnovno šolo Drska ter športnim parkom, zato je soseska močno prometno obremenjena, z velikim številom pešcev in kolesarjev. Medtem, ko območje Bršljina združuje veliko število delovnih mest in tudi poselitve. Z neposredno kolesarsko povezavo med soseskama Drska in Bršljin bi se spodbujala trajna mobilnost kot ena od razvojnih prioriteta Mestne občine Novo mesto, kar bi dolgoročno pripomoglo izboljšanju stanja okolja in kakovosti bivanja v MONM.

Naročnik je ob uporabi 2. odstavka 21. člena Zakona o javnem naročanju (ZJN-3) (Uradni list RS, št. 91/15 in 14/18) sprejel Pravilnik o oddaji javnih naročil, katerih ocenjena vrednost je nižja od mejne vrednosti za uporabo zakona o javnem naročanju, št. 007-5/2017 z dne 7. 3. 2017, na podlagi katerega naročnik poziva vse zainteresirane ponudnike, da oddajo svojo ponudbo za izdelavo projektne dokumentacije IDZ za ureditev kolesarske povezave med Drsko in Bršljinom.

1. Naročnik: Mestna občina Novo mesto, Seidlova cesta 1, 8000 Novo mesto

2. Predmet in obseg naročila

Z idejno zasnovo (IDZ) je potrebno predvideti neposredno, varno, udobno in privlačno kolesarsko povezavo območji Drske in Bršljina. Koncept kolesarske povezave, ki je bil pripravljen s strani MONM, predvideva ureditev kolesarske povezave na naslednjih odsekih:

- Ulica Slavka Gruma: od OŠ Drska do križišča s Topliško cesto,
- ulica Irča vas: od križišča s Topliško cesto do odcepa za bodočo kolesarsko in peš brv Irča vas,
- kolesarska in peš brv Irča vas vključno s povezovalnima potema do ulice Irča vas in do ulice Lastovče,
- ulica Lastovče: od priključka za bodočo kolesarsko in peš brv Irča vas do križišča s Povhovo ulico,
- Povhova ulica: od križišča z ulico Lastovče do križišča s Straško cesto,
- Straška cesta: od križišča s Povhovo ulico do križišča z ulico Bršljin.

Predmet in obseg naročila ter naročnikove zahteve in smernice so podrobneje opisane v Projektni nalogi za izdelavo projektne dokumentacije IDZ za ureditev kolesarske povezave med Drsko in Bršljinom št. 4113-19/2017-2 (648) z dne 1. 2. 2018, ki je priloga temu povabilu.

Milica K. Završnik

Projektant mora pri izvajanju pogodbenih nalog upoštevati tudi morebitne spremembe zakonodaje, pravilnikov, navodil, smernic, strategij in standardov s področja predmeta projektiranja.

3. Obstoječa projektna dokumentacija

Za projekt še ni izdelane projektne dokumentacije. Pri izdelavi mora projektant upoštevati urbanistične načrte, zmagovalno natečajno rešitev za kolesarsko in peš brv Irča vas, ki je na voljo pri naročniku ter morebitna dodatna navodila in želje naročnika glede umestitve kolesarske povezave.

4. Merilo za oddajo javnega naročila

Mestna občina Novo mesto bo za izvedbo predmetnega naročila pozvala vsaj 3 ponudnike storitev na trgu. Naročnik bo v roku 15 dni po zaključku postopka javnega naročila izbranemu ponudniku posredoval naročilnico. Izvajalec bo izbran kot najustreznejši glede na kriterij ocenjevanja.

Kriterij ocenjevanja za izbor izvajalca je najnižja skupna ponudbena cena, ob upoštevanju izpolnitve zahteve naročnika po predložitvi ustreznega referenčnega dela.

Naročnik od ponudnikov kot predložitve ustreznega referenčnega dela zahteva izjavo ponudnika o izdelavi vsaj ene projektne dokumentacije faze IDZ, IDP, PGD ali PZI (novogradnja, rekonstrukcija ali investicijsko vzdrževanje) za kolesarsko ali večnamensko (za kolesarje in pešce) povezavo, potjo ali cesto v zadnjih petih letih šteto od roka za oddajo ponudbe za predmetno javno naročilo. Naročnik si pridržuje pravico preveriti navedeno referenčno delo pri naročniku referenčnega dela.

5. Pogajanja

Naročnik si pridržuje pravico, da bo po pregledu ponudb ponudnike pozval k pogajanjem, tako da bodo na posredovano ponudbo lahko podali še določen popust.

6. Rok za izvedbo del

Rok za oddajo IDZ v pregled naročniku je 45 koledarskih dni od pridobitve naročilnice, oddaja dokončno izdelanih izvodov IDZ je vezana narok, ki ga določi naročnik..

7. Način in rok plačila

Naročnik bo izdelovalcu plačal izvedena dela 30. dan po prejemu pravilno izstavljenega računa, in sicer:

- 50 % vrednosti pogodbenih del na podlagi naročnikove pisne potrditve o prejemu dokončno izdelanih izvodov IDZ,
- 50 % vrednosti pogodbenih del na podlagi naročnikove pisne potrditve o prejemu vseh projektnih pogojev.

8. Rok za oddaje ponudbe

Rok za oddajo ponudbe je ~~25. 5. 2018~~ do 12. ure. Upoštevane bodo ponudbe, ki bodo prispele v navedenem roku. 6. 7. 2018

9. Način in kraj oddaje ponudbe

Ponudba se lahko odda na dva načina. Podpisano in žigosano ponudbo s prilogami, ki jih je določil naročnik, se lahko odda v zaprti kuverti na naslov naročnika: Mestna občina Novo mesto, Seidlova cesta 1, 8000 Novo mesto (na ponudbi mora biti oznaka: **NE ODPIRAJ - PONUDBA – »Izdelava IDZ za ureditev kolesarske povezave med Drsko in Bršljinom«.**) ali po elektronski pošti, na elektronski naslov luka.jukic@novomesto.si. Ne glede na način oddaje ponudbe, jo mora naročnik prejeti do roka, ki je predviden v prejšnji točki.

Jukic @ *Bršljin* *K*

10. Ponudba mora obsegati in se nanašati na:

V ponudbi morajo biti zajeta vsa dela, ki so potrebna za uspešno izvedbo predmeta naročila.

Ponudba mora obsegati:

- izpolnjen obrazec OBR-1,
- izpolnjen obrazec OBR-2,
- izjavo o referenčnem delu OBR-3,
- parafirano protikorupcijsko klavzulo,
- parafirano projektno nalogo št. 4113-19/2017-2 (648) z dne 1. 2. 2018,
- parafiran osnutek projektantske pogodbe.

Ponudba mora biti veljavna najmanj 60 dni od dneva prejema ponudbe. V kolikor bo rok veljavnosti krajši od zahtevanega, se ponudba izloči.

11. Naročnik bo za izvedbo naročila izdal naročilnico.

Sredstva za izvedbo predmetnega naročila so zagotovljena v proračunu za leto 2018 na proračunski postavki 2313045144 Kolesarska povezava Drska – Bršljin, konto 420804 – Načrti in druga projektna dokumentacija.

12. Kontakt:

Kontaktna oseba s strani naročnika: Luka Jukić, e-mail: luka.jukic@novomesto.si, telefon: 07/39 39 306.

Naročnik bo obvestilo o oddaji naročila posredoval po elektronski pošti vsem ponudnikom, ki bodo pravočasno oddali ponudbo, zato morajo ponudniki v svoji ponudbi obvezno navesti elektronski naslov ponudnika.

Za sodelovanje se vam zahvaljujemo.

Lep pozdrav,

Pripravil:

Luka Jukić
strokovni sodelavec VIII/2-1 za investicije

Franci Starbek
vodja Oddelka za investicije



mag. Gregor Macedoni
župan

PRILOGE:

1. Obrazec – Ponudba (OBR-1)
2. Obrazec – Izjava o udeležbi fizičnih in pravnih oseb v lastništvu ponudnika (OBR-2)
3. Obrazec – Seznam referenc ponudnika (OBR-3)
4. Protikorupcijska klavzula
5. Projektna naloga št. 4113-19/2017-2 (648) z dne 1. 2. 2018
6. Osnutek projektantske pogodbe

POSLANO:

1. Ponudnikom po elektronski pošti

ban. list 11/12

 naziv ponudnika

 naslov ponudnika

PONUDBA ŠT.....
01. Predmet naročila

Izdelava idejno zasnovano (IDZ), s katero je potrebno predvideti neposredno, varno, udobno in privlačno kolesarsko povezavo območji Drske in Bršljina. Koncept kolesarske povezave, ki je bil pripravljen s strani MONM, predvideva ureditev kolesarske povezave na naslednjih odsekih:

- Ulica Slavka Gruma: od OŠ Drska do križišča s Topliško cesto,
- ulica Irča vas: od križišča s Topliško cesto do odcepa za bodočo kolesarsko in peš brv Irča vas,
- kolesarska in peš brv Irča vas vključno s povezovalnima potema do ulice Irča vas in do ulice Lastovče,
- ulica Lastovče: od priključka za bodočo kolesarsko in peš brv Irča vas do križišča s Povhovo ulico,
- Povhova ulica: od križišča z ulico Lastovče do križišča s Straško cesto,
- Straška cesta: od križišča s Povhovo ulico do križišča z ulico Bršljin.

Predmet in obseg naročila ter naročnikove zahteve in smernice so podrobneje opisane v Projektni nalogi za izdelavo projektne dokumentacije IDZ za ureditev kolesarske povezave med Drsko in Bršljinom št. 4113-19/2017-2 (648) z dne 1. 2. 2018, ki je sestavni del te ponudbe.

02. Podatki o ponudniku
I. PODATKI O PONUDNIKU

Firma oziroma ime in naslov: _____

Davčna številka: _____

Transakcijski račun: _____

Matična številka: _____

Kontaktna oseba: _____

Številka mobitela kontaktne osebe _____

E-mail kontaktne osebe: _____

03. Ponujena cena:

	OPIS	VREDNOST V EUR
1	Geodetski posnetek	
2	Idejna zasnova (»optimalna« in »minimalna« variantna rešitev)	
3	Projektne pogoje	
SKUPNA VREDNOST		
POPUST %		
SKUPNA VREDNOST S POPUSTOM		
22 % DDV		
VSE SKUPAJ		

Ponudbena cena za predmet naročila je fiksna do konca izvedbe naročenih del in v njej so všteti vsi materialni stroški ter vsi stroški za izvedbo predmeta naročila, z vsemi potrebnimi koordinacijami, ki omogočajo naročniku izvedbo del v obsegu iz povabila skladno z zakonodajo.

Ponudbena cena vključuje vse potrebne koordinacije z naročnikom, ter vse stroške terenskih ogledov in usklajevanj.

Projektant mora tolmačiti projektne rešitve v času oddaje javnega naročila za izbor izvajalca in v času izvajanja del, ki so posledica neusklajenih in nepopolnih projektne rešitev.

04. Roki

Rok za oddajo projektne dokumentacije IDZ in projektne pogojev:

- oddaja IDZ v 2 izvodih v pregled 45 dni po pridobitvi naročila,
- oddaja dokončno izdelanih 4 izvodov IDZ je vezana na rok, ki ga določi naročnik,
- oddaja vloge za pridobitev projektne pogojev v 5 dneh po oddaji dokončno izdelanih izvodov,
- oddaja vseh projektne pogojev v 5 dneh po pridobitvi od soglasodajalcev.

05. Veljavnost ponudbe

Veljavnost ponudbe je _____ koledarskih dni.
(vsaj 60 dni od dneva prejema ponudbe s strani naročnika!)

(podpis in žig ponudnika)

Kraj in datum izdelave ponudbe:

Muhar' *[signature]*

IZJAVA O UDELEŽBI FIZIČNIH IN PRAVNIH OSEB V LASTNIŠTVU PONUDNIKA

V skladu z določbo šestega odstavka 14. člena Zakona o integriteti in preprečevanju korupcije (Uradni list RS, št. 69/11-UPB2) podajam naslednjo izjavo oziroma podatke o udeležbi fizičnih in pravnih oseb v lastništvu ponudnika, vključno z udeležbo tihih družbenikov, ter o gospodarskih subjektih, za katere se glede na določbe zakona, ki ureja gospodarske družbe, šteje, da so povezane družbe s ponudnikom:

Podatki o ponudniku (pravna oseba, podjetnik, društvo...):

(ime in priimek oziroma firma)

(naslov prebivališča oz. sedež)

(matična številka oziroma davčna številka za druge fizične in pravne osebe-ponudnike, ki niso vpisani v poslovnem registru)

Ponudnik je nosilec tihe družbe (ustrezno označiti): DA NE

V lastništvu ponudnika so udeležene naslednje fizične ali pravne osebe:

a) fizične osebe, vključno z udeležbo tihih družbenikov:

Št	ime in priimek:	prebivališče (stalno/začasno)	delež lastništva ponudnika v %:	tihi družbenik (DA/NE) (če DA, navedite nosilca tihe družbe)
1.				
2.				
3.				
4.				
5.				

b) pravne osebe, vključno z navedbo, ali je pravna oseba nosilec tihe družbe:

Št	Naziv pravne osebe	sedež:	matična/davčna št.:	delež lastništva ponudnika v %:	Pravna oseba je hkrati nosilec tihe družbe (DA/NE)
1.					

2.					
3.					
4.					
5.					

Pri čemer so pravne osebe pod b) v lasti naslednjih fizičnih oseb:

Pravna oseba	Ime in priimek fizične osebe	Prebivališče (stalno/začasno)	Tih družbenik (DA/NE)	Nosilec tihe družbe

- c) so z zgoraj navedenim ponudnikom po določbah zakona, ki ureja gospodarske družbe, povezane družbe, naslednji gospodarski subjekti:

Št	Naziv pravne osebe	Sedež pravne osebe:	Matična/davčna št.:	način povezave:
1.				
2.				
3.				
4.				
5.				

Izjavljam, da sem kot fizične osebe – udeležence v lastništvu ponudnika navedel:

- vsako fizično osebo, ki je posredno ali neposredno imetnik več kot 5 % delnic, oziroma je udeležena z več kot 5 % deležem pri ustanoviteljskih pravicah, upravljanju ali kapitalu pravne osebe, ali ima obvladujoč položaj pri upravljanju sredstev pravne osebe;
- vsako fizično osebo, ki pravni osebi posredno zagotovi ali zagotavlja sredstva in ima na teh podlagi možnost nadzorovati, usmerjati ali drugače bistveno vplivati na odločitve uprave ali drugega poslovnega organa pravne osebe pri odločanju o financiranju in poslovanju.

Yukun' SM

S podpisom te izjave jamčim, da v celotni lastniški strukturi ni udeleženi drugih fizičnih ter pravnih oseb in tihih družbenikov, ter gospodarskih subjektov, za katere se glede na določbe zakona, ki ureja gospodarske družbe šteje, da so povezane družbe.

S podpisom te izjave jamčim za točnost in resničnost podatkov ter se zavedam, da je naročilo v primeru lažne izjave ali neresničnih podatkov o dejstvih v izjavi nično. Zavezujem se, da bom naročnika takoj obvestil o vsaki spremembi posredovanih podatkov.

Ime in priimek zakonitega zastopnika:

Kraj in datum: _____

žig

Podpis zakonitega zastopnika:

Opomba: V primeru večjega števila udeleženi oseb, se obrazec kopira.

Ponudnik:

Naročnik: Mestna občina Novo mesto

SEZNAM REFERENC PONUDNIKA

Naročniku Mestni občini Novo mesto izjavljamo, da smo v zadnjih petih letih od roka za oddajo ponudbe uspešno izdelali (šteje se datum dokončanja posla):

- vsaj eno projektno dokumentacijo faze IDZ, IDP, PGD ali PZI (novogradnja, rekonstrukcija ali investicijsko vzdrževanje) za kolesarsko ali večnamensko (za kolesarje in pešce) povezavo, potjo ali cesto v zadnjih petih letih šteto od datuma oddaje ponudbe za predmetno javno naročilo.

št.	naročnik (naziv, naslov)	predmet pogodbe	vrednost izvedbe del	obdobje izvedbe (od...do...)
1.				
2.				
3.				
4.				
5.				

Referenčni naročnik je tisti naročnik, ki je naročil in financiral izvedbo referenčnega projekta.

kraj: _____

datum: _____

žig

ime in priimek pooblaščenice
osebe za podpis ponudbe

podpis pooblaščenice osebe

PROTIKORUPCIJSKA KLAVZULA

Pogodba, pri kateri kdo v imenu ali na račun druge pogodbene stranke, predstavniku ali posredniku organa ali organizacije iz javnega sektorja obljubi, ponudi ali da kakšno nedovoljeno korist za:

- pridobitev posla ali
- za sklenitev posla pod ugodnejšimi pogoji ali
- za opustitev dolžnega nadzora nad izvajanjem pogodbenih obveznosti ali
- za drugo ravnanje ali opustitev, s katerim je organu ali organizaciji iz javnega sektorja povzročen škoda ali je omogočena pridobitev nedovoljene koristi predstavniku organa, posredniku organa ali organizacije iz javnega sektorja, drugi pogodbeni stranki ali njenemu predstavniku, zastopniku, posredniku;

je nična.

NAROČNIK: MESTNA OBČINA NOVO MESTO, Seidlova cesta 1, 8000 Novo mesto,
ki jo zastopa župan mag. Gregor Macedoni,
matična številka: 5883288000,
identifikacijska številka za DDV: SI48768111,
(v nadaljevanju: naročnik),

in

IZVAJALEC: Izvajalec, izvajalčev naslov,
ki ga zastopa _____,
matična številka: _____,
identifikacijska številka za DDV: _____,
(v nadaljevanju: izvajalec)

skleneta:

POGODBO št. _____

za izdelavo projektne dokumentacije IDZ za ureditev kolesarske povezave med Drsko in Bršljinom v Novem mestu

I. UVODNE UGOTOVITVE

1. člen

Pogodbeni stranki uvodoma ugotavljata:

- da s to pogodbo naročnik naroča, izvajalec pa prevzema v izdelavo projektne dokumentacije IDZ (idejna zasnova) za projekt »Kolesarska povezava Drska - Bršljin«,
- da je naročnik ob uporabi 2. odstavka 21. člena Zakona o javnem naročanju (ZJN-3) (Uradni list RS, št. 91/15 in 14/18) sprejel Pravilnik o oddaji javnih naročil, katerih ocenjena vrednost je nižja od mejne vrednosti za uporabo zakona o javnem naročanju, št. 007-5/2017 z dne 7. 3. 2017, na podlagi katerega je naročnik na svoji spletni strani objavil povabilo št. _____ z dne _____, s katerim je pozval vse zainteresirane ponudnike, da oddajo svojo ponudbo,
- da je bil izvajalec izbran kot najugodnejši ponudnik na podlagi povabila iz druge alineje in ponudbe izvajalca št. _____ z dne _____.

II. PREDMET POGODBE

2. člen

S to pogodbo naročnik naroča, izvajalec pa prevzame v izvedbo:

- izdelavo projektne dokumentacije IDZ za projekt: »Kolesarska povezava Drska - Bršljin«,
- izdelavo geodetskega načrta,
- pridobitev projektnih pogojev.

Ta dela se izvajalec zaveže opraviti v skladu s:

- priloženo ponudbo št. _____ z dne _____,

Julius  Darina 

- projektno nalogo št. 4113-19/2017-2 (648) z dne 1. 2. 2018,
- v skladu s to pogodbo,
- obstoječo zakonodajo in veljavnimi tehničnimi pravilniki, normativi in standardi v RS ter pravili stroke.

III. POGODBENA VREDNOST

3. člen

Vrednost pogodbenih del iz 2. člena na osnovi ponudbe izvajalca št. ____ z dne ____ znaša:

Vrednost brez DDV: _____ EUR

Vrednost 22 % DDV: _____ EUR

Skupaj pogodbena vrednost z DDV: _____ EUR

(z besedo vrednost z DDV v EUR: _____ evrov in __/100)

Sredstva za izvedbo predmetnega naročila so zagotovljena v proračunu za leto 2018 na proračunski postavki **PP 2313045144 Kolesarska povezava Drska – Bršljin**.

Pogodbena cena je fiksna do konca izvedbe pogodbenih del, v njej so všteti vsi materialni stroški ter vsi stroški za izvedbo predmeta pogodbe, z vsemi potrebnimi načrti, elaborati, projektnimi pogoji, in raziskavami, ki omogočajo naročniku izvedbo investicije v obsegu iz povabila, projektne naloge, ponudbe in pogodbe ter skladno z zakonodajo.

Pogodbena cena vsebuje poleg del v 2. členu te pogodbe še:

- vse stroške izvajalca, potrebne za izdelavo projektne dokumentacije z elaborati, skladno s predpisi in pravili stroke, vključno s potnimi stroški, koordinacijami, ostalimi materialnimi stroški, stroški za pridobitev projektnih pogojev, stroški drugih morebitnih postopkov, stroški taks ali drugi morebitni stroški v zvezi z izdelavo in predajo dokumentacije,
- vse stroške izvajalca v zvezi s predstavljanjem in koordiniranjem rešitev z lastniki zemljišč,
- vsa tolmačenja in usklajevanja načrtov, ki izhajajo iz nejasnih, nepopolnih ali neuskkljenih načrtov, ki jih je izvajalec dolžan izvesti na poziv naročnika,
- vsako morebitno potrebno spremembo ali popravek izdelane dokumentacije zaradi napak in pomanjkljivosti,
- sklicevanje ter zapisniško vodenje sestankov ter pripravo gradiv za predstavitev.

4. člen

S prejemom plačila obveznosti po tej pogodbi se na naročnika v celoti prenesejo vse materialne avtorske pravice na projektu in projektni dokumentaciji, vključno z neomejeno pravico do reproduciranja, uporabe, predelave oz. spreminjanja projekta in dokumentacije za uporabo na tem projektu, moralne pravice pa ostanejo avtorju.

IV. POGOJI, NAČIN IN ROK IZDELAVE

5. člen

Izvajalec se zaveže pričeti z deli, ki so predmet te pogodbe, takoj po obojestranskem podpisu te pogodbe.

Izvajalec se zaveže naročniku dostaviti IDZ projektno dokumentacijo v pregled v 2 izvodih v roku **45 koledarskih dni**, šteto od obojestranskega podpisa pogodbe.

Izvajalec se zaveže dokončno izdelane 4 izvode IDZ predati v roku 5 dni po naročnikovi potrditvi IDZ.

Izvajalec je dolžan oddati vloge za pridobitev projektnih pogojev v 5 dneh po oddaji dokončno izdelanih izvodov, projektne pogoje pa v 5 dneh po pridobitvi le-teh od soglasodajalcev.

Če izvajalec zamuja glede na terminski plan izvajanja del ali glede na rok dokončanja del, je o tem dolžan takoj pisno obvestiti naročnika ter ga zaprositi za podaljšanje roka dokončanja del, kar se dogovori in potrdi pisno v obliki aneksa k osnovni pogodbi.

Rok za dokončanje pogodbenih del se lahko ustrezno podaljša, če naročnik med opravljanjem pogodbenih del spremeni podatke ali poveča obseg del in storitev, kar bosta pogodbeni stranki uredili z aneksom k tej pogodbi.

Morebitni nov obseg del in pogodbeni rok se določi sporazumno med pogodbenimi strankami z aneksom k tej pogodbi, in sicer v skladu z določili ZJN-3 o dopustnih spremembah pogodbe.

Izvajalec mora podati pisno vlogo za podaljšanje roka dokončanja del najkasneje 3 dni pred iztekom pogodbenega roka. V primeru zamude roka izvedbe se upošteva določila 11. člena.

V. PLAČILO IN OBRAČUN

6. člen

Izvajalec bo obračunal opravljena dela naročniku v zneskih navedenih v 3. členu predmetne pogodbe, s pravilno izstavitvijo računa, kot sledi:

- 50 % vrednosti pogodbenih del na podlagi naročnikove pisne potrditve o prejemu dokončno izdelanih izvodov IDZ,
- 50 % vrednosti pogodbenih del na podlagi naročnikove pisne potrditve o prejemu vseh projektnih pogojev.

Naročnik je dolžan račun v roku 15 dni po prejemu potrditi oziroma zavrniti. Če naročnik v roku 15 dni računov ne potrdi niti ne zavrne, se po preteku tega roka šteje, da je račun potrjen.

Izvajalec je dolžan v roku 5 dni od zavrnitve računa ali njenega dela naročniku izstaviti dobropis in mu tako zagotoviti ustrezno knjigovodsko listino za izvršitev plačila nespornega dela situacije.

Rok plačila je 30. dan, pri čemer začne teči plačilni rok naslednji dan po prejemu pravilno izstavljenih računov, ki so podlaga za izplačilo.

Odstopanje od načina plačila, ki bi nastalo kot posledica spremembe sprejetega proračuna Mestna občine Novo mesto, bosta naročnik in izvajalec uskladili z aneksom k veljavni pogodbi.

VI. OBVEZNOSTI IZVAJALCA

7. člen

Izvajalec bo projektno dokumentacijo iz 2. člena te pogodbe izdelal skladno s Pravilnikom o vsebini projektne dokumentacije (Uradni list RS št. 55/08 s spremembami in dopolnitvami) in veljavnimi prostorskimi akti ter zakonodajo in podzakonskimi akti za tovrstno gradnjo.

Izvajalec se s podpisom te pogodbe zavezuje, da pri izvedbi pogodbenih del ne bo kršil morebitnih že obstoječih avtorskih pravic tretjih oseb na področju gradnje.

Obveznosti izvajalca so:

- da bo prevzete naloge, določene po tej pogodbi opravil strokovno, vestno in kvalitetno, v skladu z veljavnimi predpisi, pravili stroke in standardi,
- da bo pri oddaji elektronske oblike projektne dokumentacije upošteval Navodila Mestne občine za pripravo digitalnih podatkov o prostorskih aktih in projektni dokumentaciji št. 3826-1/2012 z dne 3. 7. 2012,
- da bo aktivno sodeloval z naročnikom, pri svojem delu upošteval smernice in delovna napotila ter zahteve, ki so ali še bodo dane z dokumentacijo,
- da je dolžan vso pisno korespondenco pošiljati naročniku,
- da naročnika sproti obvešča o tekočih problemih in o nastalih situacijah, ki bi utegnile vplivati na izvršitev pogodbenih obveznosti,
- da bo na pobudo naročnika v vsaki fazi izdelave projektne dokumentacije dajal pojasnila v zvezi z njeno izdelavo in pojasnjeval vse morebitne nejasnosti glede pogodbenih del,
- da bo naročniku kadarkoli omogočil vpogled v izvajanje pogodbenih del in upošteval njegova navodila o posameznih vprašanjih,
- da bo na svoje stroške in v roku, sporazumno določenem med pogodbenima strankama, izvršil dopolnitve in spremembe projektne dokumentacije, če se ugotovi, da je glede na predmet in obseg pogodbe pomanjkljiva,
- da bo za vsak predlog spremembe projektne dokumentacije, za katerega misli, da je smotrno in ni v skladu s projektno nalogo, priskrbel soglasje naročnika,
- da bo po potrebi sodeloval pri predstavitvi projektne dokumentacije pri postopkih pridobivanja zemljišč za gradnjo ter izvršil vse korekcije projektne dokumentacije po utemeljenih zahtevah,
- predal naročniku izdelano projektno dokumentacijo v dogovorjenem obsegu in na dogovorjen način,
- pred podpisom pogodbe dostavil naročniku kopijo pogodbe o zavarovanju projektne odgovornosti.

S podpisom te pogodbe izvajalec potrjuje, da je seznanjen z lokacijo ter z vsemi okoliščinami in pogoji pod katerimi je možna izvedba predmeta pogodbe.

Projektna dokumentacija, ki jo izdela izvajalec, je last naročnika in jo izvajalec preda lahko tretji osebi samo s soglasjem naročnika. Izvajalec je dolžan hraniti izvod kompletnega izvoda v svojem arhivu.

VII. OBVEZNOSTI NAROČNIKA

8. člen

Obveznosti naročnika so:

- da bo izvajalcu izročil v dogovorjenih rokih vso dokumentacijo, s katero razpolaga na obravnavanem območju, potrebno za izvršitev pogodbenih del,
- da bo tekoče spremljal in nadziral projektiranje in potrjeval, po potrebi, projektne rešitve.

Naročnik se zaveže, da bo sodeloval z izvajalcem z namenom, da se prevzete storitve izvrši pravočasno.

Naročnik bo v rokih plačeval svoje nesporne finančne obveznosti do izvajalca.

VIII. PREVZEM DOKUMENTACIJE

9. člen

Šteje se, da je naročnik prevzel izveden predmet naročila, ko izvajalcu pisno potrdi, da je prevzeto delo po tej pogodbi izdelano tako, kot je to dogovorjeno s pogodbo. V primeru, da ima

naročnik pripombe na prevzeto delo, se izvajalec zaveže napake odpraviti v času dogovorjenem z naročnikom.

IX. POGODBENA KAZEN

11. člen

Za vsak dan zamude dokončanja prevzetih del po tej pogodbi sme naročnik izvajalcu zaračunati pogodbeno kazen v višini 5‰ (pet promilov) od vrednosti pogodbenih del, vendar največ 15% (petnajst odstotkov) od vrednosti pogodbenih del.

Pogodbena kazen se obračuna s končnim obračunom.

X. POOBLAŠČENE OSEBE

12. člen

Skrbnik pogodbe s strani naročnika je Luka Jukić.

Odgovorni vodja projekta in pooblaščen predstavnik izvajalca je _____.

XI. REŠEVANJE SPOROV

13. člen

Morebitne nastale spore bodo pogodbene stranke skušale rešiti sporazumno. V nasprotnem primeru lahko vsaka pogodbena stranka sproži spor pri stvarno pristojnem sodišču v Novem mestu.

XII. PROTİKORUPCIJSKA KLAVZULA

14. člen

Pogodba, pri kateri kdo v imenu ali na račun druge pogodbene stranke, predstavniku ali posredniku organa ali organizacije iz javnega sektorja obljubi, ponudi ali da kakšno nedovoljeno korist za:

- pridobitev posla ali
- za sklenitev posla pod ugodnejšimi pogoji ali
- za opustitev dolžnega nadzora nad izvajanjem pogodbenih obveznosti ali
- za drugo ravnanje ali opustitev, s katerim je organu ali organizaciji iz javnega sektorja povzročena škoda ali je omogočena pridobitev nedovoljene koristi predstavniku organa, posredniku organa ali organizacije iz javnega sektorja, drugi pogodbeni stranki ali njenemu predstavniku, zastopniku, ali posredniku,

je nična.

XIII. KONČNE DOLOČBE

15. člen

Pogodba začne veljati z dnem, ko jo podpišeta obe pogodbeni stranki.

Yukić K. Zorka

Pogodba je sklenjena v štirih (4) izvodih, od katerih naročnik prejme dva (2) izvoda, izvajalec pa dva (2) izvoda pogodbe.

Številka: _____

Številka: _____

Datum: _____

Datum: _____

IZVAJALEC

NAROČNIK

Mestna občina Novo mesto

Direktor-ica

Župan

mag. Gregor Macedoni



Mestna občina Novo mesto

Občinska uprava

Urad za prostor
in razvoj

Seidlova cesta 1
8000 Novo mesto
T: 07 39 39 202
F: 07 39 39 208

mestna.obcina@novomesto.si
www.novomesto.si

Številka: 4113-19/2017-2 (648)
Datum: 1. 2. 2018

Št. investicijskega projekta: PP 2313045144
Št. NRP: OB085-18-0179
Naziv investicijskega projekta: Kolesarska povezava Drska - Bršljin

PROJEKTNÁ NALOGA

ZA IZDELAVO PROJEKTNE DOKUMENTACIJE IDZ ZA UREDITEV KOLESARSKE POVEZAVE MED DRSKO IN BRŠLJINOM

1. UVOD

Strateški cilj Mestne občine Novo mesto (MONM, naročnik) je vzpostavitev sklenjene in varne kolesarske mreže, ki bo povezala vse pomembnejše stanovanjske, poslovne, industrijske in storitvene dele mesta med seboj in s središčem mesta.

MONM načrtuje ureditev neposredne kolesarske povezave med soseskama Drska in Bršljin. Drska je največja stanovanjska soseska v Novem mestu in hkrati soseska z največjim središčem srednjih in višjih šol in osnovno šolo Drska ter športnim parkom, zato je soseska močno prometno obremenjena, z velikim številom pešcev in kolesarjev. Medtem, ko območje Bršljina združuje veliko delovnih mest in tudi poselitve. Z neposredno kolesarsko povezavo med soseskama Drska in Bršljin bi se spodbujala trajna mobilnost kot ena od razvojnih prioritet Mestne občine Novo mesto, kar bi dolgoročno pripomoglo izboljšanju stanja okolja in kakovosti bivanja v MONM.

Nova kolesarska povezave med Drsko in Bršljinom je predvidena po obstoječih prometnicah, in sicer: po Ulici Slavka Gruma od OŠ Drska do križišča s Topliško cesto, po ulici Irča vas od križišča s Topliško cesto do odcepa za načrtovano kolesarsko in peš brvjo Irča vas, po ulici Lastovče od priključka za načrtovano kolesarsko in peš brv Irča vas do križišča s Povhovo ulico, po Povhovi ulici od križišča z ulico Lastovče do križišča s Straško cesto in na Straški cesti od križišča s Povhovo ulico do križišča z ulico Bršljin.

2. NAMEN IN PREDMET NALOGE

Namen projektne naloge je posredovati ponudnikom podatke, usmeritve in zahteve ter opredeliti obseg in nivo obdelave projektne dokumentacije IDZ za Ureditev kolesarske povezave med Drsko in Bršljinom, v skladu s Pravilnikom o projektni dokumentaciji (Uradni list RS, št. 55/08) ter dodatnimi zahtevami naročnika, ki so opredeljene v nadaljevanju predmetne projektne

Mestna občina Novo mesto

naloge.

Izdelana projektna dokumentacija bo naročniku služila za pripravo investicijske dokumentacije, odločanje o upravičenosti investicije glede na predvidene ukrepe in ocenjeno vrednost, z možnostjo pridobitve sredstev sofinanciranja ter za določanje vsebine in obsega obdelave višjih nivojev obdelave projektna dokumentacije.

Z idejno zasnovo (IDZ) je potrebno predvideti neposredno, varno, udobno in privlačno kolesarsko povezavo območji Drske in Bršljina. Koncept kolesarske povezave, ki je bil pripravljen s strani MONM, predvideva ureditev kolesarske povezave na naslednjih odsekih:

- Ulica Slavka Gruma: od OŠ Drska do križišča s Topliško cesto,
- ulica Irča vas: od križišča s Topliško cesto do odcepa za bodočo kolesarsko in peš brv Irča vas,
- kolesarska in peš brv Irča vas vključno s povezovalnima potema do ulice Irča vas in do ulice Lastovče – JE PREDMET OBDELAVE POSEBNEGA PROJEKTA, V OKVIRU IZDELAVE IDZ SE JO UPOŠTEVA Z VIDIKA NEPREKINJENOSTI KOLESARSKE POVEZAVE MED OBMOČJEMA BRODA IN BRŠLJINA,
- ulica Lastovče: od priključka za bodočo kolesarsko in peš brv Irča vas do križišča s Povhovo ulico,
- Povhova ulica: od križišča z ulico Lastovče do križišča s Straško cesto,
- Straška cesta: od križišča s Povhovo ulico do križišča z ulico Bršljin.

Predvidena kolesarska povezava poteka po kategoriziranih cestah različnih rangov in z različno strukturo in PLDP-jem prometa ter drugimi prostorskimi omejitvami. Projektant mora v okviru izdelave IDZ preveriti ustreznost predlagane konceptne rešitve kolesarske povezave ter predlagati optimalno tehnično obliko, rabo in funkcijo kolesarske površine po celotni dolžini predvidene ureditve, ob upoštevanju lastništva zemljišč (čim manj posegov v privatna zemljišča) ter ekonomičnosti rešitve. Težnja je, da je profil kolesarske povezave čim bolj enoten in zvezen na čim daljših odsekih.

Projektant mora v okviru izdelave IDZ preveriti ustreznost konceptne rešitve in po potrebi predlagati drugačen potek povezave in ga uskladiti z MONM.

IDZ mora obdelati kolesarsko povezavo situativno in niveletno ter določiti karakteristični prečni profil. Predvideti mora tudi vse druge potrebne ureditve, kot so: odvodnjavanje, potrebnost izvedbe cestne razsvetljave, odvodnjavanja padavinske vode, in druge ukrepe, ki sledijo iz projektnih pogojev nosilcev urejanja prostora in značilnosti terena.

Ker bo predmetna IDZ služila naročniku za definiranje vsebine in obsega izdelave projektna dokumentacije za višje nivoje obdelave, mora izdelovalec na projektne rešitve pridobiti projektne pogoje in se do njih opredeliti. V IDZ morajo biti prikazana vsa varovalna območja in predvidene tangence z gospodarsko javno infrastrukturo in opisani in ovrednoteni vsi morebitni ukrepi.

3. OPIS OBSTOJEČEGA STANJA IN OBMOČJA ZA IZDELAVO IDZ

3.1 Opis trase in obstoječega prometnega omrežja

Prvi odsek kolesarske povezave je predviden od OŠ Drska do križišča s Topliško cesto (regionalna cesta R2 419/1203) in poteka po naslednji kategoriziranih občinskih cestah: JP 799153, LZ 299042 in LZ 299041. Predmetni odsek je zelo prometno obremenjen. Širina vozišča na tem odseku ni zvezna. Voziščna konstrukcija je močno dotrajana, saj prihaja do lokalnih udorov kanalizacije, ki se samo točkovno sanira. Pločniki so ob vozišču delno urejeni, kolesarji pa souporabljajo vozni pas ceste, razen v območju UN Pod Topom. Križišče s Topliško

cesto je semaforizirano in ima že urejene površine za kolesarje, ki jih je po potrebi potrebno ustrezno tehnično prilagoditi v skladu z novimi tehničnimi normativi.



Legenda:

obstoječa	predvideno	
IV	IV	Avtomobili in lahke ceste s prekopom
CP	IV	Čistilo občinske ceste
UG_2P	UG_2P	Lahke ceste in javne poti
CP	CP	Kolesarske in druge poti

Slika 1: Odsek kolesarske povezave: Ul. Slavka Gruma (vir: PISO)

Drugi del kolesarske povezave je predviden od križišča s Topliško cesto (regionalna cesta R2 419/1203) do odcepa za bodočo kolesarsko in peš brv Irča vas in poteka po naslednji kategorizirani občinski cesti: JP 799441 (ulica Irča vas). Predmetni odsek je krajši in nima urejenih površin za pešce in kolesarje. Prav tako ni urejene cestne razsvetljave. Predvidene rešitve se navežejo na rešitve izbrane javne natečajne rešitve za Brv Irča vas.



Legenda:

obstoječa	predvideno	
IV	IV	Avtomobili in lahke ceste s prekopom
CP	IV	Čistilo občinske ceste
UG_2P	UG_2P	Lahke ceste in javne poti
CP	CP	Kolesarske in druge poti

Muhic

Slika 2: Odsek kolesarske povezave: ulica Irča vas (vir: PISO)

Tretji odsek kolesarske povezave je predviden po ulici Lastovče, od priključka za bodočo kolesarsko in peš brv Irča vas do križišča s Povhovo ulico, ki je kategorizirana kot občinska cesta LK 299231. Predmetni odsek poteka večinoma izven naseljenega območja, ob železniški progi in je prometno manj obremenjen. Cesta je urejena v asfaltni izvedbi. Voziščna konstrukcija je zelo dotrajana.



Legenda:

obstoječe	predvideno	
DC	DC	Avtocesta in hitro avtocepska proga
CP	CP	Občinska državska cesta
LC, SP	LC, SP	Lokalne ceste in javne poti
CP	CP	Kolesarske in druge poti

Slika 3: Odsek kolesarske povezave: ulica Lastovče (vir: PISO)

Četrty odsek kolesarske povezave je predviden po Povhovi ulici, od križišča z ulico Lastovče do križišča s Straško cesto, ki je kategorizirana kot občinska cesta LZ 299091. Predmetni odsek poteka skozi industrijsko območje kompleksov URSA in KRKA in je močno prometno obremenjen s tovornim prometom. Cesta je urejena v asfaltni izvedbi in ima nezvezno urejene površine za pešce. Obstoječa cestna razsvetljava je dotrajana, prav tako je dotrajana voziščna konstrukcija.

Yuhui



Legenda:

obstoječa	predvideno	
		Avtocesta in hitra cesta s prečkajočo
		Osrednja državna cesta
		Lokalne ceste in javne poti
		Kolesarske in druge poti

Slika 4: Odsek kolesarske povezave: Povhova ulica (vir: PISO)

Peti odsek kolesarske povezave je predviden po Straški cesti, od križišča s Povhovo ulico do križišča z ulico Bršljin, ki je kategorizirana občinska cesta LC 295041. Predmetni odsek je zelo prometno obremenjen. To je edini odsek Straške ceste, ki nima urejenih površin za kolesarje.



Legenda:

obstoječa	predvideno	
		Avtocesta in hitra cesta s prečkajočo
		Osrednja državna cesta
		Lokalne ceste in javne poti
		Kolesarske in druge poti

Slika 5: Odsek kolesarske povezave: Straška cesta (vir: PISO)

3.2 Občinski prostorski akti na območju obravnave

Občinski prostorski akti znotraj katerih poteka predvidena kolesarska povezava:

- Odlok o Občinskem prostorskem načrtu Mestne občine Novo mesto (Uradni list RS, št. 101/09 in nadaljnji; v nadaljevanju OPN),
- SD OPN 1 (DUL, št. 12/15),
- Odlok o ureditvenem načrtu Pod topom na Drski v Novem mestu (Uradni list RS, št. 59/04),
- Odlok o ureditvenem načrtu za športno-rekreacijski park Portoval (Uradni list RS, št. 108/01 in nadaljnji),
- Odlok o Občinskem podrobnem prostorskem načrtu Ursa ob Straški cesti (Uradni list RS, št. 46/12),
- Odlok o ureditvenemu načrtu centralnega dela Bršljin (Uradni list RS, št. 39/1998 in nadaljnji) v delu priključka Bršljinske na Straško cesto.

Vsebine občinskih prostorskih aktov v analogni in digitalni obliki bo izdelovalcu IDZ projektne dokumentacije za potrebe projektiranja zagotovil naročnik.

3.3 Varstvo narave in kulturne dediščine

Varstvo narave:

- območje obravnave poteka delno v območju reke Krke, ki je hidrološka naravna vrednota državnega pomena, ki ga določa Pravilnik o določitvi in varstvu naravnih vrednot (Uradni list RS, št. 111/04, 70/06, 58/09, 93/10, 23/15) in je opredeljeno kot varovano območje v Natura 2000.

Varstvo kulturne dediščine:

- območje obravnave poteka delno v območju varovanih arheoloških najdišč kot kulturni spomenik lokalnega pomena: Novo mesto – Arheološko najdišče Groblje, ki je razglašeno z Odlokom o razglasitvi nepremičnih kulturnih spomenikov lokalnega pomena na območju Mestne občine Novo mesto (Dolenjski uradni list št. 30/16).

4. SMERNICE ZA IZDELAVO IDZ

MONM namerava za izvedbo kolesarske povezave Drska – Bršljin pridobiti sofinancerska sredstva iz Evropskega sklada za regionalni razvoj v perspektivi 2014-2020 (ESRR) (prednostna naložba 4.4: »Spodbujanje nizkoogljicnih strategij za vse vrste območij, zlasti za urbana območja, vključno s spodbujanjem trajnostne multimodalne urbane mobilnosti in ustreznimi omilitvenimi prilagoditvenimi ukrepi«). Zato mora projektant pri izvajanju vseh prevzetih nalog upoštevati zakonodajo, programe, standarde, zahteve in pravila, ki so pogoj za pridobitev sofinancerskih sredstev. Navedena zakonodaja in drugi dokumenti v zvezi s pridobivanjem sredstev iz ESRR je dostopna na spletni strani Evropske unije, Evropski strukturalni in investicijski skladi (www.eu-skladi.si).

Predmet naročila je izdelava projektne dokumentacije na nivoju IDZ za ureditev kolesarske povezave med območjem Drske in Bršljina v Novem mestu skladno z veljavno zakonodajo, predpisi, normativi, standardi in dobro prakso, predvsem pa s smernicami Kolesarjem prijazna infrastruktura – smernice za umeščanje kolesarske infrastrukture v urbanih območjih – osnutek, MZI, junij 2017 (v nadaljevanju: Smernice) in Vsebinskimi izhodišči za upravičence mehanizma CTN za pripravo operacij trajnostne mobilnosti (PN 4.4) – različica 1.01, september 2017 s katerimi mora biti kolesarska povezava usklajena, da je lahko predmet sofinanciranja iz sredstev evropske kohezijske politike.

To pomeni, da mora projektant med drugim skladno s Smernicami:

- določiti izhodišča in cilje potovanj,
- analizirati promet kolesarjev,
- umestiti povezavo v prostor,
- načrtovati posamezne odseke,

M. K.

- ovrednotiti strošek ureditve kolesarske povezave po odsekih in kot celote.

Pri načrtovanju posameznih odsekov ter kolesarske povezave kot celote mora projektant predvideti po dve variantni rešitvi:

- »optimalna« za uporabnika (kolesarja), a vendar racionalna in izvedljiva, kar pomeni, da projektant pri oblikovanju rešitve upošteva možnost pridobivanja zemljišč, možnost izvedbe s sorazmernimi stroški,
- »minimalno« potrebna rešitev, da kolesarska povezava izpolnjuje pogoje za sofinanciranje iz sredstev evropske kohezijske politike.

Načrtovanje odseka kolesarske in peš brvi Irča vas je predmet ločenega projekta. Predmet te projektne naloge je navezava na projektantske rešitve za brv ter upoštevanje brvi pri analizi kolesarske povezave kot celote. V juliju 2017 je bil zaključen javni projektni natečaj¹, s katerim je MONM v sodelovanju z ZAPS izbrala strokovno najprimernejšo rešitev za brv in kolesarsko pot Irča vas, ki vključuje povezovalni poti do ulice Irča vas in do ulice Lastovče. Pri izdelavi projektne dokumentacije je treba upoštevati izbrane rešitve.

Projektant mora zagotoviti in v IDZ jasno prikazati, da kolesarska povezava ustreza pogojem sofinanciranja iz sredstev evropske kohezijske politike. V primeru, da se bo del kolesarske povezave izkazal za problematičen, se projektant zavezuje sodelovati z naročnikom, MZI, DRSI in morebitnimi drugimi deležniki pri iskanju ustrezne rešitve.

V IDZ je potrebno predvideti, katera projektna dokumentacija, elaborati, študije, strokovne ocene in drugi tehnični dokumenti bodo potrebni za nadaljnje faze izdelave projektne dokumentacije in kasneje za izvedbo del na posameznih odsekih.

S prejemom plačila za izvedene pogodbene obveznosti se na naročnika v celoti prenesejo vse materialne avtorske pravice na projektu in projektni dokumentaciji, vključno z neomejeno pravico do reproduciranja, uporabe, predelave oz. spreminjanja projekta in dokumentacije za uporabo na tem projektu, moralne pa ostanejo avtorju.

Projektant mora na osnovi s strani naročnika potrjene IDZ pridobiti projektne pogoje vseh pristojnih soglasodajalcev.

5. PROJEKTNI POGOJI

Projektant mora na osnovi izdelane projektne dokumentacije IDZ pridobiti vse potrebne projektne pogoje skladno s 50. členom Zakona o graditvi objektov (Uradni list RS, št. [102/04](#) – uradno prečiščeno besedilo, [14/05](#) – popr., [92/05](#) – ZJC-B, [93/05](#) – ZVMS, [111/05](#) – odl. US, [126/07](#), [108/09](#), [61/10](#) – ZRud-1, [20/11](#) – odl. US, [57/12](#), [101/13](#) – ZDavNepr, [110/13](#) in [19/15](#)). Ker sta predmet PZI tako »optimalna« kot »minimalna« rešitev, se o tem, katera rešitev se oddaja za pridobitev projektnih pogojev, odloči naročnik po predhodnem posvetovanju s projektantom.

6. UPORABA ZAKONOV IN STANDARDOV TER OSTALIH NAVODIL

Projektant naj upošteva Tehnične smernice za ceste (TSC), ki jih je Ministrstvo za promet sprejelo v letih od 2000 – 2010. V kolikor se med projektiranjem spremenijo zakoni oz. pravilniki, jih mora projektant pri svojem delu ustrezno upoštevati. Upoštevati je potrebno Pravilnik o projektiranju cest (Uradni list RS, št. 91/05 in 26/06), Pravilnik o cestnih priključkih na javne ceste (Uradni list RS, št. 86/09) in Pravilnik o prometni signalizaciji in prometni opremi na cestah (Uradni list RS, št. 99/15). Morebitno odstopanje od veljavne zakonodaje mora projektant opisati oziroma utemeljiti, tako za »optimalno« kot za »minimalno« varianto.

¹ dostopne preko: http://www.zaps.si/index.php?m_id=natecaji_izvedeni&nat_id=145

Projektant naj upošteva Navodila za projektiranje kolesarskih površin – novelacija, ki jih je junija 2012 pripravila takratna Direkcija Republike Slovenije za ceste.

Projektant naj upošteva tudi Smernice za umeščanje kolesarske infrastrukture v urbanih območjih – »Kolesarjem prijazna infrastruktura«, osnutek, ki ga je junija 2017 pripravilo Ministrstvo za infrastrukturo (v nadaljevanju: MZI). Projektant naj upošteva tudi morebitne poprave osnutka oz. končno verzijo omenjenih Smernic, če bo do njih prišlo tekom projektiranja.

Projektant naj upošteva tudi Tehnične smernice za projektiranje prometne infrastrukture – Kolesarske površine TSPI – P.05.160: 2016 (Osnutek), ki jih je pripravilo MZI oz. DRI februarja 2017. Projektant naj upošteva tudi morebitne poprave osnutka oz. končno verzijo omenjenih Tehničnih smernic, če bo do njih prišlo tekom projektiranja.

Projektant naj upošteva Celostno prometno strategijo², ki jo pripravlja MONM in je na razpolago pri MONM.

7. TEHNIČNI POGOJI ZA PROJEKTIRANJE

7.1 Splošno

Projektant mora IDZ izdelati v skladu s Pravilnikom o projektni dokumentaciji in mora vsebovati:

- vodilno mapo,
- načrte, ki so potrebni za izdajo projektnih pogojev in iz katerih je razvidna:
 - o ureditev priključkov, kolesarskih površin, hodnikov za pešce, prehodov za pešce in kolesarje, preureditve obstoječega stanja, navezave na obstoječe stanje, navezave na projektirane rešitve v okviru projekta kolesarske in peš brvi Irča vas ter ostale spremljajoče ureditve, morebitna nova javna razsvetljava, karakteristični prečni prerezi za vsak odsek,
 - o v tehničnem poročilu je potrebno utemeljiti potrebo po izvedbi kolesarske povezave skladno s Smernicami. V kolikor projektant ne najde ustreznih rešitev, mora projektant navesti vsa odstopanja od tehničnih normativov (nezmožnost zagotavljanja ustrezne širine, nivelete ipd.)

Poleg naštetega mora IDZ vsebovati tudi vse korake oblikovanja kolesarske povezave skladno s Smernicami, v katerih bo utemeljena in iz katerih bo razvidna ustreznost kolesarske povezave kot celote (vključno z brvjo in dostopnima potema) za pridobitev sofinancerskih sredstev iz ESRR. Projektant mora odseke načrtovati skladno s 5. poglavjem iz Smernic ob upoštevanju še posebej 3. poglavja (Strateško načrtovanje kolesarskega omrežja) in 4. poglavja (Umeščanje povezave v prostor – načela izbora optimalne trase in njenih variant).

7.2 Podloge za projektiranje

Za izdelavo IDZ mora projektant izdelati ustrezen geodetski posnetek s podatki o obstoječi tangirani infrastrukturi in konturah objektov.

7.3 Kataster

Katastrski elaborat mora vsebovati katastrski načrt, seznam parcel, na katerih bodo zgrajene načrtovane ureditve ter seznam vseh ostalih parcel, na katere se posega v času gradnje, s podatki: poseg na zemljišče, katastrska občina, številka parcele, podatki o lastniku, skupna površina parcele (m²), površina potrebna za gradnjo načrtovane ureditve oz. za posege v času gradnje, površina potrebna za pridobitev služnosti – komunalni vodi (m²).

Katastrska situacija mora biti prikazana v merilu 1:500 in mora vsebovati vrisane posege za ureditev kolesarske povezave ter vse ostale ureditve. Vsaka prizadeta parcelna številka mora biti obkrožena in oštevilčena.

² dostopno preko: http://www.novomesto.si/media/objave/priponke/2017/5/CPS_MONM_2017_web.pdf

7.4 Ocena vrednosti investicije

Projektant mora oceniti vrednosti investicije po posameznih odsekih. Predračunski elaborat mora projektant pripraviti tako za »optimalno« kot za »minimalno« varianto.

Projektant mora vrednost investicije razdeliti na upravičene in neupravičene stroške, skladno s Smernicami, kar bo služilo za pripravo investicijske dokumentacije.

8. PREDAJA IDZ

Projektna dokumentacija IDZ mora biti izdelana skladno s Pravilnikom o projektni dokumentaciji, Navodili za pripravo digitalnih podatkov o prostorskih aktih in projektni dokumentaciji (MONM, št. 3826-1/2012, julij 2012) in dodatnimi navodili naročnika.

- Izvajalec posreduje naročniku 2 analogna in 2 digitalna izvoda izdelane IDZ v pregled in potrditev.
- Izvajalec je dolžan popraviti oz. dopolniti projektno dokumentacijo po zahtevah naročnika. Popravljen in dopolnjen projektno dokumentacijo s stališča do pripomb je dolžan dostaviti v dogovorjenem roku.
- Po dopolnitvi projektno dokumentacije mora projektant dostaviti 4 izvode projektno dokumentacije v papirnati obliki in 2 zgoščenkami z digitalnim zapisom. Priložiti mora tudi dokazilo o opravljenem pogodbenem delu t.j. uradni dopis, v katerem projektant izjavlja, da je opravil vse dopolnitve in popravke po zahtevah naročnika.
- Na zgoščenkah se mora nahajati zapis celotnega projekta tako, da so na njih narejene mape s posameznimi načrti, v katerih je:
 - tekst v formatu pdf, doc, docx,
 - risbe pa v formatu dwg in tudi v formatu pdf,
 - ocena vrednosti investicije v formatu xls

Vse mora biti v nezaklenjeni obliki. Pri tem se upošteva Navodila Mestne občine Novo mesto za pripravo digitalnih podatkov o prostorskih aktih in projektni dokumentaciji št. 3826-1/2012 z dne 3.7.2012, ki so dostopna na spletni strani:

http://www.novomesto.si/media/objave/priponke/2013/7/NAVODILA_DigitalData.pdf

Po zaključku naročenih del in plačilnih obveznosti se naročnik in izdelovalec IDZ strinjata, da ima naročnik v nadaljnjih postopkih neomejeno pravico do reproduciranja, uporabe, predelave oz. spreminjanja projektno dokumentacije.

9. ROKI

Rok izdelave projektno dokumentacije IDZ:

- oddaja IDZ v 2 izvodih v pregled 45 dni po pridobitvi naročila,
- oddaja dokončno izdelanih 4 izvodov IDZ je vezana na rok, ki ga določi naročnik.

Projektno nalogo pripravila:

Luka Jukić
Strokovni sodelavec VII/2-I za investicije

Alenka Muhić
vodja oddelka za investicije



dr. Iztok Kovačič
vodja urada

Z vsebino projektne naloge sta seznanjena:

Mojca Tavčar 
vodja Oddelka za okolje in prostor

Miloš Dular 
vodja Oddelka za promet in mobilnost

PRILOGA:

- Pregledna situacija

PRILOGA 1: PREGLEDNA SITUACIJA

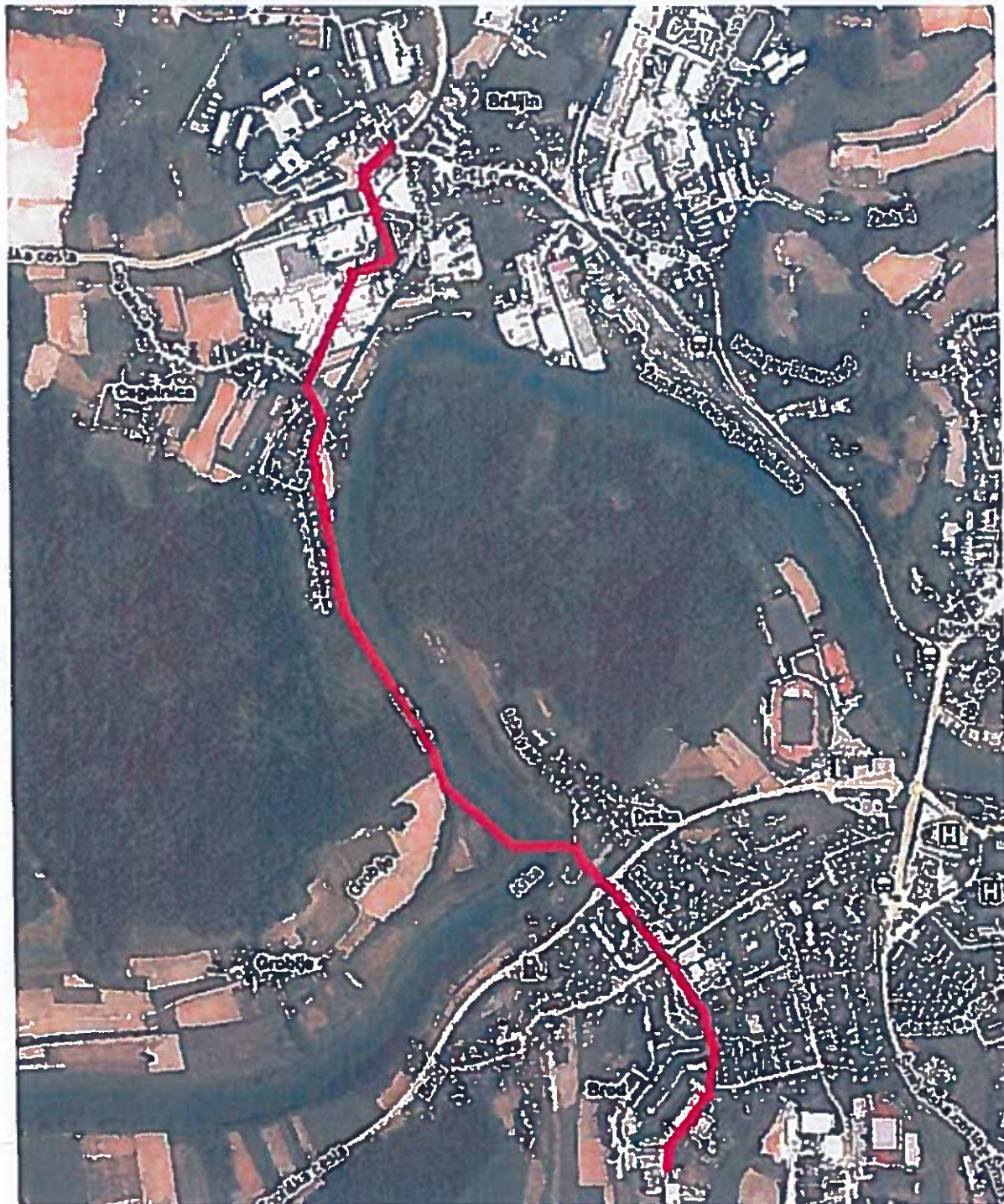

gpd

