

ŠMIHELČAN

Letnik: 9

December 2014

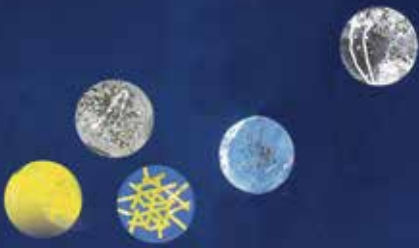

Ko hodiš, pojdi zmeraj do konca

Spomladi do rožne cvetice,
poleti do zrele pšenice,
jeseni do polne police,
pozimi do snežne kraljice,
v knjigi do zadnje vrstice,
v življenju do prave resnice,
v sebi do rdečice čez eno in drugo lice.

A če ne prideš ne prvič ne drugič
do krova in pravega kova
poskusi:
vnovič
in zopet
in znova.

(Tone Pavček)



*Vesele božične
praznike in srečno
novo leto 2015 vam
želijo člani sveta KS
Šmihel!*



Glasiło ŠMIHELČAN

Letnik: 9, december 2014

Izdajatelj:
Krajevna skupnost Šmihel

Urednik:
Miro Škufca

Uredniški odbor:
Anton Progar, Brigita Juršič, Aleksandra
Pavlič, Milena Šinkovc, Marija Džamdžič,
Boštjan Marolt

Oblikovanje:
ART32 d.o.o., grafični studio

Tisk: Tiskarna VESEL, Novo mesto
Naklada:
600 izvodov

Kazalo

| | |
|--|----|
| Poročilo o delu sveta KS Šmihel v letu 2014 | 3 |
| POLICIJA SVETUJE | 12 |
| Varnostna ocena v KS ŠMIEL | 13 |
| VPLIV SODOBNEGA RAVNANJA Z ODPADKI NA ZMANJŠEVANJE CO2 | 14 |
| Krajevna organizacija Rdečega križa Šmihel v letu 2014 | 18 |
| Delo PGD Šmihel 2014 | 19 |
| Emanuel – Bog z nami | 20 |
| PODJETNO SRCE Šmihela | 21 |
| Božo Kočevar | 21 |
| Šinkovc Matjaž, samostojni podjetnik in RTV mehanik | 23 |
| Kava bar VIVA – Anton Jerele | 24 |
| Grah Boženko - gostinec | 24 |
| Ingrid Okleščen | 25 |
| Andrej Špes | 25 |
| Marjan Skube | 26 |
| Masaža na domu Maja | 26 |
| Tatjana Fabjan | 27 |
| Tapetništvo in šiviljstvo KRPIKA ter MATOSAŽA masaža in joga | 27 |
| Tiskar Tone Vesel | 28 |
| Sonja Damjanovič Antončič - računovodstvo z Aškerčeve ulice na Košenicah | 28 |
| Stanko Kos | 29 |
| Oglasi | 30 |
| Vabili na praznične prireditve | 36 |

Sporočilo krajanom

Spoštovane krajanke in krajani, velikokrat člani Sveta KS Šmihel prejemo pisne in ustne pobude za reševanje problemov, ki jih zaznavate v kraju. Seveda posredujemo zahteve na ustrezne izvajalce in firme koncesionarje, ki so zadolžene za vzdrževanje določenih infrastrukturnih in drugih zadev, ki se nas tičejo. V skladu z dogovorom z njimi, pa lahko pot reševanja skrajšamo, tako, da pozivamo vse, da jim direktno javite napako. Prilagamo vam nekaj najpomembnejših naslovov izvajalcev gospodarskih javnih služb in odgovornih oseb:

- Oskrba s pitno vodo, Komunala Novo mesto, g. Iztok Zorko, 07 39 32 576; istok.zorko@komunala-nm.si ;
- Odvajanje in čiščenje komunalnih in padavinskih odpadnih voda, Komunala Novo mesto, g. Ilar Igor, 07 39 32 488; igor.ilar@komunala-nm.si;
- Zbiranje in prevoz komunalnih odpadkov, Komunala Novo mesto, g. Simon Štukelj, 07 39 32 564 simon.stukelj@komunala-nm.si;
- Vzdrževanje občinskih cest, CGP Novo mesto, Anton Hrastar, 041 624 591 in Mestna občina Novo mesto, Mirko Grahek, 07 3939 207 mirko.grahek@novomesto.si ;
- Urejanje javne razsvetljave, Gregorič Branko s.p., 07 34 34 170 info@elektromehanika.si ;
- Vodja občinskega inšpektorata; Judež Peter peter.judez@novomesto.si

Vse krajanke, ki želite, da vas sprotno informiramo preko E – pošte, vas naprošamo, da nam posredujete svoje pobude in probleme na: skufcamiro@gmail.com oziroma preko spletnega portala Krajevnih skupnosti na: ks.smihel@novomesto.si;

Člani Sveta KS Šmihel se vam zahvaljujemo za zaupanje. S skupnimi močmi, z vsemi vami se bomo trudili za kvaliteto bivalnega okolja, kajti krajevna skupnost smo vsi, ki živimo v njej. V letu 2015 vam želimo vse najlepše in veliko pozitivizma. Tudi pri našem delu je najpomembnejši optimizem, da sledimo našim »sanjam« in poslanstvu ter poskušamo vgraditi kamenček v mozaik kvalitete bivalnega okolja ter zagotoviti vsaj delček tistega, kar najbolj pogrešate.



Člani Sveta KS Šmihel za mandat 2014 – 2018, ki so takoj po izvolitvi pričeli z delom. Od leve proti desni, Tone Progar, Brigita Juršič, Milena Šinkovc, Marija Džamdžić, Boštjan Marolt – podpredsednik, Aleksandra Pavlič in Miro Škufca – predsednik

Člani Sveta KS Šmihel 2014 - 2018

Zahvaljujemo se vam za vaše glasove in zaupanje. Tako kot pravi Pavčkova pesem na naslovnici, **“če ne prideš ne prvič ne drugič do krova in pravega kova poskusi: vnovič in zopet in znova”**, tako bomo tudi mi vztrajali na naši poti v dobrobit krajanov in kraja.

Poročilo o delu sveta KS Šmihel v letu 2014

Leto 2014 bo v Krajevni skupnosti Šmihel ostalo zaznamovano kot leto, ko se zaradi pomanjkanje politične volje v naši občini, noben infrastrukturni projekt našega kraja ni realiziral.

Z Mestno občino Novo mesto in DRSC imamo planiranih vrsto nalog za kar obstaja projektna dokumentacija. Svet KS jih glede na potrebe kraja razvršča po naslednji prioriteten listi:

1. nadaljnja rekonstrukcija obstoječe Šmihelske ceste - od cerkve do Košenic (pločniki, javna razsvetljava, avtobusna postajališča, nov uvoz za ulico ob Težki vodi);
2. izgradnja novega mostu s pločniki čez potok Težka voda na Smrečnikovi ulici (dokončanje Smrečnikove ulice);
3. izgradnja novega avtobusnega postajališča s parkirišči pri OŠ Šmihel;
4. izgradnja nove Šmihelske obvozne ceste;
5. rekonstrukcija lokalne občinske ceste od Šmihela do Sv. Roka in Košenic;
6. izgradnja trase zahodne obvozne ceste – rinka okrog mesta, ki tangira naš kraj med železniško progo in naseljem Urbanje;
7. umestitev in izgradnja južne zbirne, povezovalne ceste s povezavo

Šmihelske in Belokranjske ceste, ki bo potekala pod Košenicami in Svetim Rokom.

Zagotovo pa je leto 2014, leto mnogih oblik druženj krajanov. To niso le zbori krajanov, posveti in pohodi, gre tudi za druženja v obliki organiziranih izletov, kot je bilo letos v Prekmurje in v adventni Trst. Vse bolj nam zaupate, kar potrjujejo vaši množični odzivi, ko nam vedno zmanjkuje prostora na avtobusu, četudi gremo z dvema največjima.

Dodeljena skromna sredstva za delovanje KS smo namenili delno v komunalno in športno infrastrukturo kraja, delno za sofinanciranje delovanja humanitarnih društev (PGD Šmihel, KORK Šmihel), športnih in kulturnih društev v našem kraju, za ekološke izboljšave (potok na Škrjančah), za informiranje ter druženja krajanov. Člani Sveta KS Šmihel delujemo neprofesionalno, brezplačno ter ob našem prostem času. V večini za logistično delovanje KS, kot so prevozi, telefoni, znamke, papir in drugo, pokrivamo iz lastnih žepov, namenski denar, ki ga prejemo od MO NM za to, pa porabimo za že omenjene oblike druženja, informiranja krajanov, v humanitarne ter športne namene in manjša komunalna vlaganja.

Glede na upravičena pričakovanja krajanov za razreševanje infrastrukturne problematike kraja, smo vam že v preteklosti obrazložili pristojnosti, pooblastila in odgovornosti Sveta KS v zvezi s tem. Žal imamo pri tem več ali manj »zvezane« roke. Vse infrastrukturne projekte vodi občina in njene strokovne službe. Mi nimamo ne pooblastil in tudi ne finančnih sredstev potrebnih za odkup nepremičnin, projektiranje oziroma izgradnjo pločnikov, ceste ali drugega.

Leto 2014 bo v Krajevni skupnosti Šmihel ostalo zaznamovano tudi kot leto, ko smo zaradi poslabšane varnostne situacije, predvsem v romskem naselju (streljanje, kurjenje in druge oblike nereda) preko Varnostnega sosveta zagotovili večjo varnost krajanov. Pohvaliti moramo odzivnost Policije, ki je po predhodnem dogovoru takoj, strokovno in kvalitetno, v skladu s svojimi pooblastili, ukrepala.

Več o vsem tem v nadaljevanju. Glede na skromna finančna sredstva in majhna pooblastila, ki jih imamo, ocenjujemo, da smo delovali v dobrobit kraja. Prvenstveno pa bomo tudi v naprej delovali v smeri povezovanja in druženju krajanov.

Nagovor in novoletna poslanica novega župana Macedonija

Spoštovani Šmihelčanke in Šmihelčani!

Ob koncu leta vrednotimo dosežke tekočega leta in skušamo načrtovati realne cilje v prihodnjem. Tudi sam ob nastopu županskega mandata počnem prav to. Zato sem se že novembra srečal s člani svetov krajevnih skupnosti na območju Mestne občine Novo mesto, s katerimi smo opredelili naše sodelovanje v prihodnjih štirih letih na način, da bomo vsi največ pridobili, najprej v najbližjih skupnostih, kjer živimo.

Krajevna skupnost Šmihel je gotovo ena tistih z veliko odprtimi vprašanji predvsem na področju cestne infrastrukture ter z njo povezanim zagotavljanjem ustrezne prometne varnosti vseh udeležencev v prometu.

Rekonstrukcijo Šmihelske ceste smo znotraj posegov na državnih cestah opredelili kot enega od dveh prednostnih projektov. Nadaljevali bomo s postopki odkupov delov nepremičnin ob tej cesti, pri čemer se zelo trudimo najti skupni jezik s posameznimi lastniki. Ta proces teče predolgo in želim si, da po toliko letih začnemo zasledovati skupni, torej širši družbeni interes pred posamičnim, še zlasti, ker se prav vsi zelo dobro zavedamo nujnosti obnove tega odseka. S podobnim vprašanjem se ukvarjamo tudi pri projektu izgradnje novega mostu in ostale infrastrukture na Smrečnikovi ulici pri Vrtnariji, kjer smo v zadnjih tednih naredili pomembne korake v smeri, da bi v drugi polovici prihajajočega leta začeli z izgradnjo.

Nekoliko dolgoročnejša projekta sta izgradnja južne zbirne ceste in zahodne mestne obvozne ceste. Mestna občina bo delovala v smeri, da čim prej uresničimo tudi te strateške usmeritve.

Drage krajanke in krajani,

čas, v katerih smo se znašli, niso prav nič radodarni, zato vas vabim h konstruktivnemu dialogu tudi v prihajajočem letu. Le na ta način – z roko v roki – bomo do pridobitev prišli v najkrajšem možnem času.

Tohle praznične dni vam želim ter prijazno in uspešno leto 2015.

Gregor Macedoni,

župan Mestne občine Novo mesto

Sodelovanje sosednjih Krajevnih skupnosti, Šmihel in Regrča vas. Ker imata obe krajevni skupnosti, Šmihel in Regrča vas, identične infrastrukturne probleme smo se odločili, da tudi nadalje, v novi sestavi in novem mandatu, delujemo partnersko. S skupnimi močmi bomo pozivali Mestno občino Novo mesto, da končno že začne z izgradnjo planiranih in nujno potrebnih manjkajočih prometnic ter pločnikov, ki že nekaj časa ostajajo samo na papirju.

Z namenom, da bi pri delu dosegli boljše, sinergijske učinke smo aktualne stične projekte združili v tri sklope:

A. Prometna infrastruktura:

Naše izhodišče je bilo predvsem reševanje, oziroma zagotovitev večje varnosti naših krajanov pri

udeleževanju v prometu. Šmihelska cesta in ulica Ob Težki vodi v zadnjem času postajata vse bolj prometni in tranzitni za pokrivanje in razbremenjevanje ene od glavnih osi novomeške navezave vpadnic vzhod - zahod.

Naša prioriteta in vrstni red izgradnje cest in ostalih infrastrukturnih zadev je sledeč:

1. Ureditev pločnikov in javne razsvetljave ob obstoječi Šmihelski cesti
2. Dokončanje Smrečnikove ceste – most s pločniki
3. Izgradnja parkirišč in avtobusnega postajališča za OŠ Šmihel poleg viadukta
4. Izgradnja nove Šmihelske obvozne ceste

5. Rekonstrukcija lokalne ceste od Šmihela do Sv. Roka in Košenic (do Nahtigalove ulice)
6. Izgradnja zahodne obvozne ceste
7. Izgradnja nove povezovalne ceste pod Košenicami do Sv. Roka in na Belokranjsko cesto"

B. Šport in rekreacija

Tudi na športnem področju smo se domenili, da vsaka KS razvija v naprej tisto kar druga nima in se s tem športna ponudba dopolnjuje ter namenja krajanom obeh KS.

1. trim steza – KS Regrča vas
2. snežna tekaška steza Boričevo – KS Šmihel
3. skupna rekreacija za krajanke : zumba, nogomet, fitnes

C. Družabni dogodki

Na družabni dogodke, ki so navedeni v nadaljevanju se vabi krajanke obeh KS ne glede na to katera KS jih organizira.

1. božični pohod – v izvedbi KS Šmihel
2. božični koncert – v izvedbi KS Šmihel
3. prvomajski kres – v izvedbi KS Regrča vas
4. kostonjev piknik - v izvedbi KS Regrča vas
5. novoletna okrasitev – skupaj obe KS
6. organizirani izleti (smučanje – v izvedbi KS Šmihel, ogled Trsta, Prekmurja – KS Šmihel,.....).

Ob iztekajočem mandatu župana Alojza Muhiča smo ga obe Krajevni skupnosti pozvali, da skupaj, tudi s pomočjo nekaterih vplivnih krajanov (Boža Kočeverja in Tomaža Kovačiča) pripravimo strategijo in terminski plan izvedbe najnujnejše manjkajoče infrastrukture. Dogovorili smo se za tri aktivnosti: odkup Burgerjeve domačije, odkup zemljišča pod železniškim viadutom za Osnovno šolo Šmihel, kjer se uredi avtobusno postajališče in za razrešitev naslednje investicije, Cvetanov objekt. Izkupiček večkratnega skupnega sestanka je bil zelo medel. Kljub obljubi prejšnjega župana, da ima občina zagotovljena sredstva za odkup teh nepremičnin, se to ni izvedlo. Upajmo, da bo z novim županom več uspeha.

Spoštovane krajanke in krajani, pozivamo vas, da se tako kot člani v obeh Svetih KS

družimo tudi kot krajanji na naših skupnih dogodkih. Vsi skupaj, člani Sveta KS Regrča vas in člani Sveta KS Šmihel Vam želimo prijetne praznike in srečno v letu 2015.

POROČILO MESTNE OBČINE NOVO MESTO, URADA ZA PREMOŽENJSKE ZADEVE IN KMETIJSTVO na naša in novinarska vprašanja, zakaj ni v letu 2014 in tudi prej, stekel noben projekt v Šmihelu

Odgovori na novinarska vprašanja glede nerealizirane infrastrukture v Šmihelu

1. Most pri vrtnariji (M. Gorše)

PGD projektno dokumentacijo za gradnjo nadomestnega mostu v sklopu Smrečnikove ulice čez potok Težka voda pri vrtnariji v Šmihelu je izdelala Dolenjska projektiva d.o.o. iz Novega mesta. Projekt obsega tudi ureditev struge in brežin potoka na dolžini cca 100 m in popolno rekonstrukcijo jezua. Na podlagi navedenega projekta Urad za premoženjske zadeve izvaja odkupe zemljišč ob predvidenem mostu, ki so potrebna za pridobitev gradbenega dovoljenja za gradnjo mostu in priključnih cest.

Z vsemi lastniki so podpisane ustrezne prodajne pogodbe in so ti na podlagi cenitve tudi izplačani. Z njimi so dogovorjeni tudi pogoji gradnje.

Le lastnik Lastinski d.o.o. podpis služnostne pogodbe za 35 m² njegovega zemljišča za gradnjo kamnite zložbe na bregu potoka pogojuje z gradnjo večjega protipoplavnega zidu ob njegovi parceli ter podpisom predpogodbe (kot obljube) za prodajo dela opuščene ceste po izgradnji mostu.

Ta predpogodba oz. dogovor ni sporna in je bila že dogovorjena z županom Muhičem; sporen pa je omenjeni zid, ki ga v projektu ni (je le kamnita zložba na brežinah potoka). Brez pisne obljube gradnje navedenega zidu Lastinski d.o.o. ne želi podpisati služnostne pogodbe.

Navedeni projekt ima vsa potrebna soglasja, vključno s soglasjem ARSO, ki je občini proti plačilu podelila tudi stavbno pravico za gradnjo na potoku. Sprememba projekta zaradi zidu bi terjala tudi ponovni postopek pridobivanja soglasij (s strani ARSO je dano le ustno zagotovilo za soglasje na izvedbo željenega zidu). V tem času je pogoj postavila tudi ribiška družina Novo mesto (več o tem vedo na Uradu za investicije).

Skratka; vse navedeno terja preprojektiranje PGD, kar bo zavleklo investicijo.

Županu predlagamo, da na razgovor sprejme predstavnika podjetja Lastinski d.o.o., če je v interesu občine, da se gradbeno dovoljenje za gradnjo nadomestnega mostu čim prej pridobi.

Vse v zvezi s projektiranjem se usklajuje in naroča na Uradu za investicije. Le –ta pridobiva gradbeno dovoljenje na podlagi rešenih vseh zemljiško-lastniških razmerij, ki jih projekt predvideva oz. narekuje.

2. Šmihelska obvoznica, pločniki od cerkve proti Viti v dolžini cca. 100 metrov (V. Ocvirk)

Občina vodi že od leta 2008 postopke odkupa delov nepremičnin ob kategorizirani državni cesti R3 664 (Šmihelska

cesta) na trasi od cerkve v Šmihelu do hiše, katere lastniki so Pavčevi, za potrebe ureditve hodnika za pešce. Lastnik nepremičnin, ki predstavljajo cesto je RS in je kategorizirana kot državna cesta R3 664.

Nekatere dele nepremičnin je občina uspela kupiti, nekaj pa ne zaradi nerazumnih zahtev lastnikov. Ena izmed nepremičnin, ki je nismo uspeli pridobiti je pogorišče Burger.

Občina je hodnik za pešce zgradila na nepremičninah, ki jih uspela pridobiti v last, zaradi drugih neodkupljenih pa je izvedba projekta zastala. Občina brez pristanka lastnikov zemljišč, na katerih poteka izgradnja hodnika za pešce ne more izvesti. Glede na to, da je Šmihelska cesta kategorizirana kot državna cesta, občina pa nima orodja prisile, da izvede postopek razlastitve delov nepremičnin. To lahko naredi le država, Ministrstvo za infrastrukturo in prostor, DRSC. Država trenutno nima opredeljenega projekta, pod katerim bi vodila postopke razlastitve.

Občina v letu 2014 nima predvidenih sredstev za odkupe nepremičnin za ureditev hodnika.

Urad za investicije bi moral na RS – DRCS posredovati pobudo, da opredeli projekt kot svoj in tako izvede postopek razlastitve lastnikov zemljišč. Tudi v tem primeru mora za odkupe zagotoviti sredstva občina v proračunu.

3. Rešitev v zvezi s propadajočo Burgerjevo domačijo (V. Ocvirk)

Burgerjeva domačija leži na nepremičnini 390/4 k.o. Šmihel in je v lasti dveh lastnikov. Načrtovan je bil odkup celotne nepremičnine. Ocenjena vrednost je znašala 39.561,36 EUR. Ob pogovoru o odkupu, je večinski solastnik zahteval 3kratnik navedene kupnine. Predstavniki KS so na občino in osebno na župana naslovili več zahtev za hitro realizacijo odkupa nepremičnine. Na urad za premoženjske zadeve in kmetijstvo je bila s strani vodstva posredovana informacija, da je z lastniki sklenjen ustni dogovor o odkupu nepremičnine v znesku 40.000,00 EUR. Ta znesek je bil vključen v rebalans proračuna za leto 2012 in večinskemu solastniku je bila dne 5.12.2012 ponovno posredovana ponudba za odkup. Ponudba je bila zavrnjena in večinski lastnik je zahteval približanje cene davčno ocenjeni vrednosti v višini okoli 74.000,00 EUR.

Pripravila: Vera Ocvirk in Mladen Gorše

Predstavitev projekta za novo obvozno Šmihelsko cesto in povezovalno cesto pod Košenicami do Sv. Roka in na Belokranjsko cesto

Projekt nove obvozne Šmihelske ceste, ki je tudi prioriteta novega župana, g. Macedonija, je bil krajanom predstavljen dne, 18. 06. 2014, v veliki predavalnici Šolskega centra Novo mesto. Projekt je pri projektantski hiši GPI Novo mesto naročila občina, da se s tem pospeši izgradnja te prepotrebne regijske vpadnice v mesto. Investicija pa je v rokah države oz. Družbe Republike Slovenije za ceste - DRSC. Hkrati pa se je predstavil tudi idejni osnutek povezovalne ceste pod Košenicami.

Udeleženci predstavitve smo bili navdušeni nad projektoma, predvsem za nas pomembnejšega, to je nove obvozne Šmihelske ceste. Po drugi strani pa smo bili tudi skeptični saj je okvirna predračunska vrednost tega projekta cca 18 MIO EUR.

Na predstavitvi smo podali projektantski hiši in MO NM pobudo, da se poleg Tiskarne Vesel izvede še ena uvozna cesta, ki naj bi prometno razbremenjevala stanovalce vrstnih hiš na Košenicah, kar je shematsko prikazano z zeleno puščico.



Predstavitev projektov. V ospredju župan Alojz Muhič in vodja investicij na Mestni občini Novo mesto, ga. Alenka Muhič.

Projekt nove povezovalne ceste pod Košenicami in predvidena pozidava stanovanjskih in poslovno trgovskih objektov, imenovanih Gornji trg (obarvano rjavo).

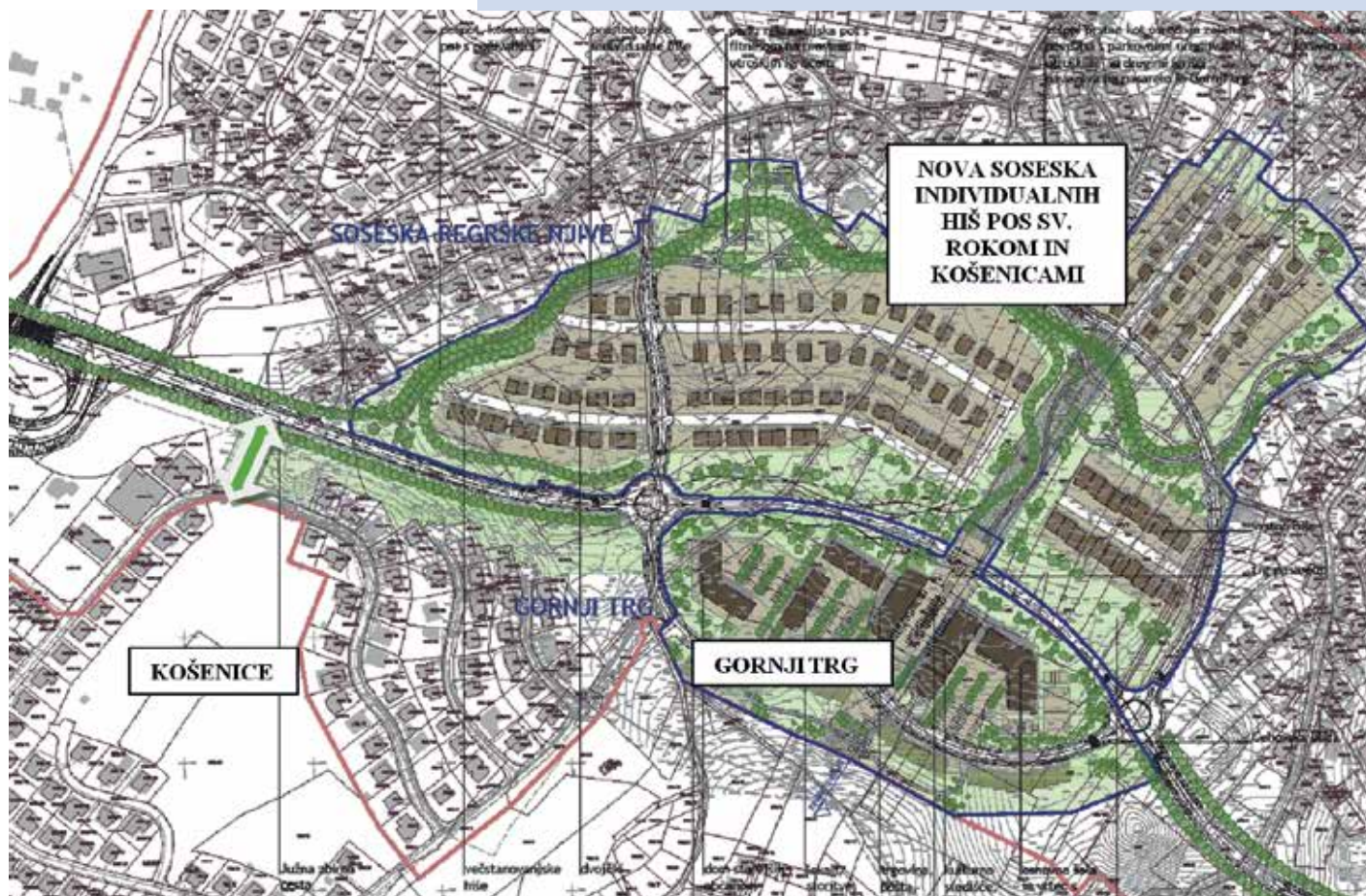

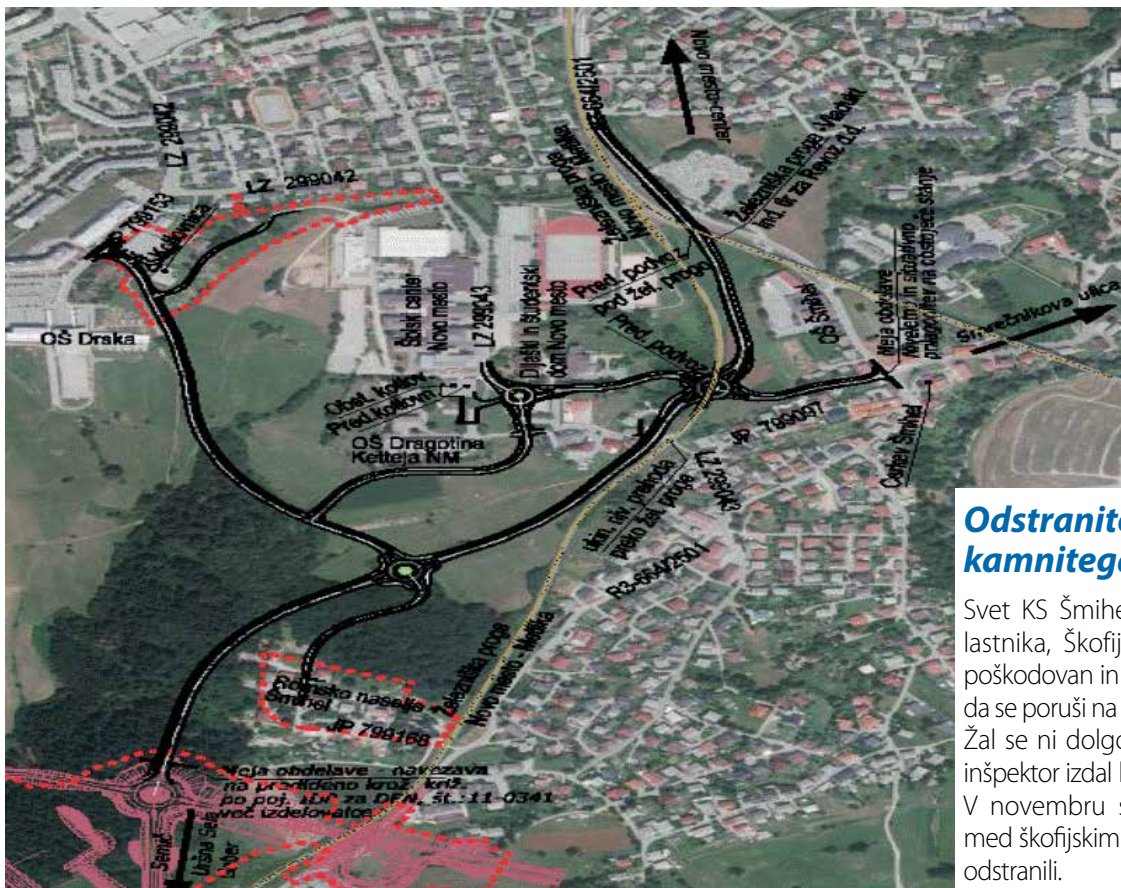

Projekt nove obvozne Šmihelske ceste

Odstranitev nevarnega kamnitega opornega zidu

Svet KS Šmihel je že pred leti opomnil lastnika, Škofijo Novo mesto, da sanira poškodovan in nevaren oporni zid, ki grozi, da se poruši na cestišče ter kvari izgled kraja. Žal se ni dolgo nič premaknilo, dokler ni inšpektor izdal lastniku ureditvene odločbe. V novembru so gradbinci betonski zid med škofijskimi prostori in Šmihelsko cesto odstranili.

Bolj podrobno in na kvalitetnejših posnetkih si projekte lahko ogledate na naši spletni strani.

Za naš kraj se veliko projektira in predvideva izgraditi, žal v neznanem prihodnjem času. Za leto 2014 je bila v planu mestne občine Novo mesto le izgradnja novega mostu s pločniki na Smrečnikovi ulici in odkup nekaterih zemljišč za izgradnjo pločnika ob Šmihelski cesti in avtobusnega postajališča pri OŠ Šmihel. Žal, kot kaže, bo naša črna točka – pločniki ob Šmihelski cesti, zaradi že več let neuspešnega odkupa Burgerjeve domačije, tudi v letu 2015 ogrožala krajane in vse ostale udeležence v prometu na tej regionalni cesti.

Ureditev pešpoti od Aškerčeve ulice do starega Šmihela

Otroci in drugi krajani so si vrsto let krajšali pot od Aškerčeve ulice do starega Šmihela po zelenici in mimo zaraščenega grmičevja. Prisluhnili smo želji in na dolžini 130 m, iz lastnih sredstev KS, financirali ureditev pešpoti.

Izvajalec del, naš krajan, Rok Cvelbar iz WHT – Bajnof.



Delavci v akciji izkopa zemljine in utrditve poti



Na koncu se je ob poti lepo uredilo in zatravilo zemljišče



Delavci med odstranjevanjem poškodovane betonske ograje

Žal lesena začasna ograja ni najbolj estetska in upamo, da se v najkrajšem možnem času na tej lokaciji, v skladu s projektom, uredi pločnik ter po robu brežine namesti primerna ograja. Mi smo svetovali investitorju in izvajalcu del, da do tedaj, po možnosti, zamenja obstoječo začasno leseno varovalno ograjo s takšno, kot je na parkirišču nasproti cerkve.



Ureditev okolice zapuščene hiše

Na željo nekaterih krajanov starega Šmihela je KS naročila košnjo trave, grmičevja in ostalega zelenja ter dreves okoli že vrsto let zapuščene hiše na Krallovi ulici, poleg "Cvetanovega" objekta. Takšno urejanje je seveda obveza lastnika nepremičnine. Ker se ta ne odziva, smo tokrat mi zagotovili košnjo in obrezovanje.



Zanemarjena okolica pred urejanjem



Okolica po košnji ter obrezovanju žive meje

S pomočjo gasilcev PGD Šmihel že vrsto let skrbimo tudi za košnjo okrog Cvetanovega objekta.



Naselje Urbanje - TEŽAVE OLN MRVARJEV HRIB



Na južnem obrobju Novega mesta je stanovanjska soseska Mrvarjev hrib - URBANJE dobila prve lastnike. Ti so hiše kupili v stečajnem postopku, potem pa se niso mogli priključiti na vodovodno omrežje, ker investitor območje ni komunalno opremil do konca.

Ljubljanska družba Ikons je na Mrvarjevem hribu zgradila sedem stanovanjskih hiš, v skladu s pogodbo z mestno občino Novo mesto bi morala celotno območje komunalno opremiti in javno infrastrukturo predati občini. To se ni zgodilo, saj je šla družba leta 2009 v stečaj. V zadnjem letu je stečajna upraviteljica prodala vseh sedem hiš, na prodaj pa so tudi nezazidana stavbna zemljišča in ceste na tem območju.

Občinski svet Mestne občine Novo mesto je maja 2006 sprejel Odlok o občinskem lokacijskem načrtu Mrvarjev hrib, julija 2007 pa še Odlok o programu opremljanja zemljišč za gradnjo na območju OLN Mrvarjev hrib. Prvega oktobra istega leta je Mestna občina Novo mesto s podjetjem Ikons, družbo za razvoj prostora, d. o. o., iz Ljubljane kot investitorjem sklenila pogodbo o opremljanju zemljišč s komunalno opremo. Investitor je s pogodbo sprejel obveznost izgradnje vse načrtovane javne infrastrukture skladno z določili OLN Mrvarjev hrib. Investitor bi Mestni občini Novo mesto, skladno s pogodbo o opremljanju po zaključeni izgradnji in pridobitvi uporabnega dovoljenja, moral predati zgrajeno javno infrastrukturno omrežje, ki je v pristojnosti lokalne skupnosti (cesta z javno razsvetljavo, pešpoti, vodovodno in kanalizacijsko omrežje). Ker investitor zaradi stečaja ni dokončno zgradil vse načrtovane infrastrukture in tudi ni opravil prenosa le-te na Mestno občino Novo mesto, v skladu z zakonodajo in občinskimi akti niso izpolnjeni pogoji za priključitve že zgrajenih stanovanjskih objektov na gospodarsko javno infrastrukturo, kakor tudi ne vseh še predvidenih objektov na tem območju. Mestna občina Novo mesto stečajno upraviteljico podjetja Ikons dr. Ireno Lesjak že dlje časa poziva, da

pri nadaljnji prodaji in razpolaganju s premoženjem družbe v stečaju upošteva določila OLN Mrvarjev hrib glede javne komunalne opreme, kar pomeni, da ceste in pešpoti v območju OLN Mrvarjev hrib ne morejo biti predmet prodaje. Opozarja jo tudi, da prodaja komunalno neopremljena zemljišča in objekte ter jo poziva, naj prednostno in pred nadaljnjo prodajo nezazidanih zemljišč pristopi k dokončanju izgradnje javne komunalne infrastrukture ter k predaji v last in upravljanje mestni občini ter ostalim pristojnim upravljavcem.

Mestna občina Novo mesto javno seznanja vse kupce, da so zemljišča na območju OLN Mrvarjev hrib komunalno neopremljena in da bodo morali v primeru nakupa nepremičnine na tem območju prevzeti tudi določene obveznosti glede dokončanja izgradnje javne infrastrukture, skladno z določili OLN Mrvarjev hrib, po že izdelanih projektih in pridobljenem dovoljenju za gradnjo javne komunalne opreme s strani družbe Ikons, d.o.o.

Ne glede na začetne zaplete, ki se bodo razrešili, izrekamo dobrodošlico novim krajanom.

POPLAVE 2014

V noči na 13. september 2014 se je neurje zneslo nad Slovenijo, tako rekoč ni bilo občine, kjer na terenu ne bi bile vse dežurne službe. Hudo je bilo tudi v našem kraju.

Potok Težka voda



Potok Težka voda, ki je na tej lokaciji prestopila bregove



Marija Gliha, ki že od rojstva živi v Šmihelu, nam je dejala, da tako visok vodostaj potoka ne pomni.



Pogled iz Marijinega balkona na narasli potok Teška voda

POPLAVE NA ŠKRJANČAH

BO VODA REŠILA PROBLEM? Že vrsto let je vas Škrjanče in vsa druga naselja ob cesti Novo mesto – Semič žrtev pretežkega, prevlekega in prehitrega prometa, za katerega ta prometna povezava sploh ni bila zgrajena, zadnja povodenj pa jo je takole prekinila.



Regionalna cesta skozi vas Škrjanče je bila več dni zaprta za promet



Odkrila pa je še en problem. Travnik, preko katerega je voda nekdaj odtekala proti Krki, je zdaj zasut in za njim je nastalo jezero. Tako je, če človek brezumno posega v naravo, brez da bi upošteval njene zakonitosti. (Foto: Brigita Juršič)

TEKAŠKA PROGA BORIČEVO

V letu 2014 smo uredili še zadnje potrebno za delovanje proge za tek na smučeh na Boričevem. Razširili in uredili smo ozko grlo v gozdu do asfaltnega parkirišča pri pokopališču Srebrniče in navozili pesek na makadamsko parkirišče na Boričevem.



Začetek oz. konec tekaške proge pri asfaltnem parkirišču v Srebrničah in razširjeni ter utrjeni del proge skozi gozd do vasi Boričevo



Začetek tekaške proge z urejenega makadamskega parkirišča Boričevo

Naš krajan in sosed tekaške proge, Rok Cvelbar, je odkupil ratrak in prevzel v oskrbo vzdrževanje tekaške proge. Z Agencijo za šport smo se dogovorili, da od sedaj naprej krije Agencija vse stroške vzdrževanja proge, ki pa s tem postaja tekaška proga vseh občanov. Upamo samo, da bodo zime bolj naklonjene s snegom.

UREDITEV NOGOMETNEGA IGRIŠČA V STAREM ŠMIHELU

Krajanom smo finančno pomagali pri ureditvi nogometnega igrišča v tako imenovani Kapševi dolini, v starem Šmihelu.

Igrišče je bilo razširjeno v vogalih vrtače in se zaradi tega nekoliko povečalo. Prav tako je bil izravnana neravnina (travnik je visel za približno 40 cm na dolžini 30 m). Celotna površina je bila prefrezana in očiščena kamenja, ki je prišlo na površje ob planiranju. Spomladi bo potrebno površino še enkrat obdelati s frezo, posejati travo in postaviti gole.



AKTIVNOSTI NA ŠKRJANŠKEM STUDENCU

Na Škrjančah so domačini zopet izvedli pomladansko urejevalno akcijo, polepšali okolico in dodali novosti ter zasaditve pri studencu. **Iskrena hvala krajanom za njihov doprinos k urejanju in ohranjanju našega edinega naravnega vodnega vira v KS Šmihel.**



Pločnik pri OŠ Šmihel

Problematičen pločnik pri OŠ Šmihel, pri telovadnici; Udrti del pločnika in tudi dela cestišča je vzrok, da v deževnih dnevih na tem mestu nastajajo luže, ki pešcem povzročajo velike preglavice. Obvestili smo pristojne, da popravijo infrastrukturo.



Luže so nastajale ob vsakem deževju



Po kvalitetno izvedeni sanaciji ni več težav

Varnostni svet Šmihela

Varnostni svet je bil na predlog Policije Novo mesto, v skladu z Zakonom o policiji, ustanovljen pred dvema letoma.

Namen varnostnega sosveta, kot vam je že poznano je sledeč:

- preprečevanje in proučevanje varnostnih problemov;
- interdisciplinarno reševanje nastalih varnostnih problemov;
- združevanje različnih komisij, delovnih skupin ali podobnih organizacij, ki se ukvarjajo s podobnimi ali enakimi zadevami pod enotno okrilje, s tem pa doseči učinkovitost, transparentnost in racionalizacijo delovanja;
- vplivanje na varnostno zavest prebivalcev;
- ugotavljanje stališč ali mnenj javnosti o varnostnih razmerah.

Cilji varnostnega sosveta:

- zmanjševanje števila varnostnih problemov v KS;
- povečati občutek varnosti pri občanih;
- partnersko sodelovanje pri zagotavljanju varnosti med policijo, organi KS, mestno občino, gospodarstvom, zdravstvom, podjetniki, izobraževalnimi zavodi, Centrom za socialno delo, občani in drugimi formalnimi in neformalnimi organizacijami;
- medsebojna obveščenost partnerjev o varnostnih razmerah;
- soodgovornost in porazdelitev nalog za zagotavljanje varnosti med partnerji.

V letošnjem letu se je varnostna ocena, predvsem zaradi nekaterih ne socializiranih Romov, v drugi polovici leta bistveno poslabšala. Zaradi našega hitrega in po naši oceni učinkovitega ukrepanja za zagotovitev varnosti krajanov, smo bili medijsko izpostavljenim nekaterim kritikam, ker smo proti njim grdo postopali ter "odrekli" sanitarije.

Kot vam je poznano smo do sedaj v našem romskem naselju v Šmihelu zgledno reševali romsko problematiko. To nam potrjujejo mnogi. Tudi nekateri župani, kjer imajo Rome, so prišli k nam, da smo jim predstavili uspešen šmihelski model.

Žal pa je tudi v našem, relativno urejenem romskem naselju, cca 20 % Romov, ki nam, predvsem v zadnjem času, "uhajajo", so problematični in ravno ti problematični, ki samo zahtevajo, nič, ampak res nič pa ne prispevajo naši družbi, nam povzročajo

težave (pojavljali se je nered, streljanje, kurjenje..., kar ste mnogi v letošnjem letu tudi verjetno zaznali).

Zgodba je mnogo širša, kot je bila predstavljena v članku v Delu oz. na RTV SLO1. Sega nekaj let nazaj, ko so se tri problematične družine na silo vselile v propadajoči objekt, sredi romskega naselja, v lasti Mestne občine Novo mesto, ki pa ga je bilo zaradi varnostnega in sanitarno higienskega vidika, po odločbi inšpekcije, že pred leti potrebno porušiti.

Lani je občina končno za rušitev zagotovila denar. Seveda je bilo potrebno pred rušenjem za te tri vseljene družine zagotoviti nadomestno bivališče. Vsaka od treh družin je lani s strani Mestne občine Novo mesto prejela dvojni bivaljni in en skupni sanitarni kontejner, vse povezano na kanalizacijo in elektriko. Takoj po postavitvi pa so se med sabo sporekli kdo in kako ga bo koristil, tako, da ga na koncu ni nihče. Zaradi tega smo



Takole je zgledal stanovanjski blok leta 2013, tik pred rušenjem, sicer pa zgrajen v osemdesetih letih prejšnjega stoletja, ki je bil prej kot po 30. letih uničen.



Fekalije so se prosto iztekale za steno objekta

posredovali Mestni občini Novo mesto naj jim, ko bo denar, vsaki zagotovi svoj sanitarni kontejner, da zaključimo to zgodbo teh treh družin, s ciljem, da se vklopijo v okolje.

Letos jeseni je stekla akcija postavitve še dveh sanitarnih kontejnerjev. Že pred in še toliko bolj med akcijo postavitve pa se je varnostna situacija v naselju bistveno poslabšala

'Špetir' v romskem naselju

Brez zaveze tudi sanitarij ne bo

Težave želeli rešiti s podpisom izjave - Tudija: Če z Romom dogovora ne podpišeš, ga bo hitro pozabil

Šmihelsko naselje Pot v gaj, ki sicer velja za najbolj zgledno urejeno romsko naselje v Sloveniji, je te dni deležno medijske pozornosti, kakršne ni vajeno. Zapletlo se je zaradi sanitarnega zabojnika, ki ga je pričakoval tudi Sandi Brezar, a ga ni dobil, saj ni želel podpisati izjave, da bo zanj lepo skrbel in otroke pošiljal v šolo.

Vse skupaj se je začelo lansko jesen, ko je občina porušila dotrajan in zanemarjen večstanovanjski objekt v naselju. V »bloku« so takrat živele tri družine, ki so se, kot pravi predsednik KS Šmihel Miro Škufca, vanj vselile po tistem, ko je bila že izdana odločba za rušenje.

»Stavba je bila sanitarna in higienska bomba. Bila je brez WC-ja, streha je razpadala, vse je bilo gnilo. V krajevni skupnosti smo se z občino dogovorili za rušitev in izselitev družin, in ta je res nabavila tri dvojne bivalnike in en skupni sanitarni zabojniki. Dogovorili smo se, da je to začasna rešitev, a je okoli sanitarij kmalu nastal 'špetir', saj se družine niso mogle dogovoriti, kdo ga bo čistil, plačeval elektriko in podobno, tako da ga na koncu ni uporabljal nihče,« pripoveduje Škufca.

NAJPREJ RED, NATO SANITARJE

Krajevna skupnost je zato občino zaprosila za še dva sanitarna zabojnika, ki jih je to jesen tudi zagotovila. »V tem času pa se je v naselju poslabšala varnostna situacija. Na policijo je bilo v jesenskih mesecih dvakrat prijavljeno streljanje, prihajalo je do nekontroliranega kurjenja, nekateri otroci, ki ne hodijo v šolo, med njimi so tudi Brezarjevi, pa so na cesti občasno nadlegovali mimoidoče.«

Šmihelski varnostni svet se je zato odločil, da do ureditve razmer začasno ustavi postavitve dveh dodatnih sanitarnih zabojnikov. »Na sestanku varnostnega sosveta 30. septembra, ki so se ga udeležili tudi predstavniki občine in centra za socialno delo, smo se dogovorili, da naj najprej vsak opravi svoje delo. Policija naj poostri nadzor v naselju, kar tudi počne, center za socialno delo pa naj obravnava tri družine in zahteva, da začnejo otroke pošiljati v šolo. Ob vsem tem smo od teh družin pričakovali še neko moralno zavezo, da bodo začeli otroke pošiljati v šolo, da bodo skrbeli za urejenost bivalnikov in okolice ter da bodo začeli sodelovati s predstavnikom naselja v varnostnem sosvetu Bojanom Tudijo.«

Dve družini sta na to pristali, in tudi tretja bi, je prepričan Škufca, če je ne bi nekdo pregovoril v nasprotno. »Prav, smo si rekli, če noče otrok pošiljati v šolo, bo zabojniki dobili nekdo drug. Po posvetovanju s CSD in Rdečim križem smo ga podarili družini Šajnovič, saj ga je še bolj potrebna, in s podpisom izjave ni bilo nobenih težav,« je še povedal Škufca in za navadno laž označil navedbo Romskega društva Romano Veseli, da Brezarja ni

nihče seznanil z vsebino izjave. Društvo je sicer s primerom že seznanilo varuhinjo človekovih pravic.

PRAVICE, A LE Z OBVEZNOSTMI

»Moti me, ko so posamezniki nepošteni do novinarjev in do drugih Romov,« pravi neformalni vodja naselja Bojan Tudija. Poudarja, da ga velika večina prebivalcev naselja podpira, da pa družina, ki zdaj ni dobila sanitarij, k urejanju naselja nikoli ničesar ni prispevala. »Če že ne z denarjem, bi lahko poprijeli vsaj za lopato ali grablje, ko smo imeli čistilno akcijo.«

»Sploh pa Brezar ni tak revež, kot se dela. Prodal je že nekaj barak in hišo, v stanovanje v bloku, ki so ga lani podrli, pa se je vselil, ko se je vrnil iz Črnomlja. Sploh ni bil upravičen do kontejnerja, pa smo se kljub temu odločili, da ga dobi. Spor s sosedi se je začel, ko ni hotel za seboj počistiti sanitarij. Ne strinjam se s tem, da je treba Romom le dajati. Nekateri obveznosti morajo prevzeti. A če se z Romi nekaj dogovorite, pa ni to nikjer napisano, ne bodo o tem, če jim ni v korist, čez čas nič vedeli. Zato se mi zdi odločitev za izjavo pravilna,« poudarja Tudija in dodaja, da se je moral tudi sam večkrat braniti očitkov, da se zavzema za družino, ki ne dela v dobro naselja.

Na Brezarjevo stran pa sta se postavili Romsko društvo Romano Veseli, ki ga vodi Milena Tudija (z Bojanom Tudijo ni v sorodu), in Zveza Romov za Dolenjsko, ki jo vodi Bogdan Miklič.

KDO DELA S FIGO V ŽEPU?

»Poteza krajevne skupnosti, ki je zahtevala podpis izjave, ni pravična. Brezarju sanitarije pripadajo, ker so ga izselili iz stanovanja. Ko so ga porušili, je dobil bivalnik, ta pa je star, v njem so luknje in miši. Otroci ne pošilja v šolo, ker so neumiti in jim je nerodno. Ne morejo ga tako izsiljevati. Če bi podpis izjave zahtevali tudi od drugih Romov, ne bi nič rekla, tako pa se mi ne zdi prav. Sploh pa ne vem, zakaj se v to meša krajevna skupnost. Občina bi morala odločati o tem,« je zaplet komentirala Milena Tudija.

Podobno meni tudi Bogdan Miklič: »To je nedopustno ravnanje varnostnega sosveta in krajevne skupnosti. Diskriminatorno in protizakonito. Zabojnike je financirala občina in oni se morajo s tem ukvarjati. Če bodo dopustili, da se z Romi ukvarja krajevna skupnost, bo to pripeljalo do novega Ambrusa.«

Škufca na te očitke odgovarja, da se z romskim naseljem v Šmihelu ukvarja že več kot deset let in da se je to v sodelovanju z Bojanom Tudijo v tem času razvilo v vzorčen primer sobivanja Romov in večinskega prebivalstva. »Prav, naj se zdaj v Šmihelu angažira Zveza Romov za Dolenjsko. Hitro se bo pokazalo, kdo dela s figo v žepu in za lastni interes,« je prepričan.

Boris Blaić

(streljanje, kurjenje, nered, metanje kamenja...), zato smo, tudi na sugestijo predstavnika romskega naselja v Svetu KS, Bojana Tudiye, takoj sklicali Varnostni sosvet Šmihela, na katerega smo povabili vse kompetentne službe in postopek postavitve smo začasno ustavili. Na Varnostnem sosvetu smo sprejeli vrsto sklepov, da policija dnevno spremlja in nadzira stanje v naselju, da Center za socialno delo obravnava omenjene družine, in da sprejmejo družine splošno veljavne norme tudi v obliki moralne Izjave, da bodo spoštovali družbene norme, skrbeli za red in otroke pošiljali v šolo ter za prejete kontejnerje plačevali minimalno odškodnino.

Šele po izpolnitvi tega se postavi tem družinam sanitarne kontejnerje. Dve družini sta se temu "uklonili" in sedaj, vsaj trenutno, z njima ni problemov, tretja, družina Brezar pa ne. V novembru smo z investitorjem, Mestno občino Novo mesto končali akcijo postavitve treh sanitarnih kontejnerjev.

Tretji sanitarni kontejner, ki je bil v letošnji jeseni namenjen družini Brezar smo potem po skupni odločitvi z Mestno občino Novo mesto dodelili družini Šajnovič, s katero ni bilo nobenih težav, je socialno res šibka (v lanskem in letošnjem letu jim je pomagal tudi KORK Šmihel – krajevni rdeči križ), kajti ta družina je bila ravno tako brez "vode in WC-ja".

Visoki obisk v romskem naselju Šmihel

Župan Ljubljane, g. Zoran Janković je želel videti naše romsko naselje. Ob obisku sredi poletja je povedal, da ima v Ljubljani 300 romov. Primerjali smo metodologije reševanje romske problematike in nam za naše rezultate čestital. Obiska se je udeležila tudi podpredsednica parlamenta, ga. Renata Brunskole.



POLICIJA SVETUJE

Najbolj učinkovita varnost je dosežena, ko sosed varuje soseda, zato vas naprošamo, da tudi v naprej evidentirate vse aktivnosti neznanih – sumljivih vozil in oseb ter o tem sporočate na policijo na 113 ali na E mail predsednika KS Šmihel skufcamiro@gmail.com. Na tem mestu se želimo še posebej zahvaliti Policiji Novo mesto, s katero, odkar imamo Varnostni sosvet, odlično sodelujemo. Odzivni čas policije, po naši prijavi je takojšen in kar je najpomembnejše, UČINKOVIT.



POLICIJA SVETUJE BODI ZVEZDA, NE MEČI PETARD

Policija ugotavlja, da se vsako leto ob praznovanju božiča in novega leta uporabljajo različne vrste pirotehničnih izdelkov. Pri tem prihaja tudi do številnih telesnih poškodb, kršitev javnega reda in miru, ter do materialne škode in pritožb občanov nad pretirano, nehumano ali objestno uporabo predvsem petard.

Pri tem bi rad poudaril, da je uporaba pirotehničnih izdelkov, katerih glavni učinek je pok, je dovoljena le od 26. decembra do 2. januarja, pa tudi takrat teh izdelkov ni dovoljeno uporabljati v strnjenih stanovanjskih naseljih, v zgradbah in vseh zaprtih prostorih, v bližini bolnišnic, v prevoznih sredstvih za potniški promet in na površinah, na katerih potekajo javna zbiranja.

Prepovedana je tudi predelava, uporaba v drugih predmetih, lastna izdelava ter preprodaja pirotehničnih izdelkov. V policiji ugotavljamo, da je največ poškodb ravno pri takšni prepovedani uporabi izdelkov in uporabi pirotehničnih izdelkov, ki niso bili kupljeni v prodajalnah z dovoljenjem pristojnega organa oz. so bili kupljeni na črnem trgu.

Nepremišljena, nepredvidna in objestna uporaba pirotehničnih izdelkov pogosto povzroči telesne poškodbe (opekline, raztrganine rok, poškodbe oči itd.), moti

živali ter onesnažuje okolje, zato bi vas rad opozoril, da preden prižgete petardo, pomislite na ljudi, ki jih pokanje vznemiri in prestraši – na otroke, starejše in bolne ljudi in na živali.

ZA VAREN DOM



Policisti še posebno v času božično-novoletnih praznikov svetujemo, da ob odhodu od doma zapirate vsa okna in zaklepate vrata. Tudi takrat, ko se z doma odpravite le za kratek čas. Dragocene predmete, nakit in dokumente hranite na varnem mestu.

V primeru da ste žrtev kaznivega dejanja vam svetujem, da takoj obvestite policijo na interventno telefonsko številko 113 ali telefonsko številko Policijske postaje Novo mesto (07) 3327400. Do prihoda policistov ničesar ne premikajte in ne pospravljajte, da ne boste uničili koristnih sledi, ki bi lahko pripomogle k odkritju storilca.

Kontakt za občane:

PP Novo mesto, Ljubljanska cesta št. 30

Tel: 07/3327400

ladislav.marentic@policija.si

VODJA POLICIJSKEGA OKOLIŠA

Ladislav Marentič

Vsem krajanom KS Šmihel v prihajajočih praznikih in prihodnjem letu, želimo srečno, zdravo, uspešno, predvsem pa VARNO 2014

**član Varnostnega sosveta Šmihel
Manuel Vesel, mag.
policijski inšpektor**



Varnostna ocena v KS ŠMIHEL

Področje preiskovanja, odkrivanja in preprečevanja kriminalitete

V letu 2014 smo na območju KS Šmihel obravnavali **62 (91)** kaznivih dejanj oziroma 31,9% manj kot v enakem obdobju lani. Med kaznivimi dejanji prevladujejo kazniva dejanja velike tatvine (vlomi), tatvine in poškodovanja tuje stvari, obravnavani pa so bili tudi posamezni primeri kaznivih dejanj Nasilja v družini in kaznivo dejanje Povzročitev splošne nevarnosti (streljanje).

Področje javnega reda in miru ter zagotavljanja splošne varnosti ljudi in premoženja

Na območju krajevne skupnosti je bilo v letu 2014 evidentiranih **19 (36)** kršitev JRM oziroma 47,2% manj kot v enakem obdobju lani. Večina kršitev ZJRM je bila v zasebnih prostorih, medtem ko množičnih kršitev javnega reda in miru nismo beležili.

Področje zagotavljanje varnosti cestnega prometa

Na območju krajevne skupnosti se je v letu 2014 pripetilo skupaj **14 (26)** prometnih nesreč oziroma 46,2% manj kot v letu 2013, od tega **11 (19)** I. kategorije (brez poškodb), **3 (6)** II. kategorije (lahke telesne poškodbe) in **0 (1)** III. kategorije (hude telesne poškodbe). Kot vzrok za nastanek prometnih nesreč pa izstopa neprilagojena hitrost ter stran in smer vožnje, ter posredno vožnja pod vplivom alkohola.

Na podlagi zgoraj omenjenih podatkov ocenjujemo, da so varnostne razmere v letu 2014 v krajevni skupnosti Šmihel dobre. Sodelovanje policistov oz. Policijske postaje z občani in s predstavniki krajevne skupnosti ocenjujemo kot zelo dobro.

Z ustreznimi oblikami policijskega dela bomo nadaljevali tudi v prihodnje in si še naprej prizadevali, da se bodo občanke in občani krajevne skupnosti Šmihel počutili varne.

Pripravil: Ladislav Marentič
vodja policijskega okoliša, policist I



Predavanje Milana Hervola

Posvet na temo zdrave prehrane z Milanom Hervolom o zdravi presni prehrani, pripravi takšne hrane in eko-pridelavi sadja in zelenjave za lastne potrebe

Predavanje Milana Hervola o štirih tipih prehrane, presni prehrani, zdravju, boleznih, eko-pridelavi in naravnih zakonih je bila dne, 28.3.2014, ob 18.00 uri, v polnem gasilskem domu Šmihel.

Milan Hervol z ženo Mileno že več kot 20 let živi izključno na presni hrani, v popolnem stiku z naravo in proučuje njene zakone, ter s predavanji in individualno pomočjo nesebično pomaga ljudem ozaveščati vzroke za bolezni in vsakdanje težave, katere so rešljive na mnogo preprostejše in naravnnejše načine, kot smo bili naučeni. V naravi vladajo naravni zakoni, če se jih držimo je življenje zelo preprosto.



Poučuje z lastnim primerom. Pomagal je mnogim ozavestiti vzroke, ki povzročajo raka, levkemijo, revmatizem, sindrome izgoravanja, in ostale t.i. »neozdravljive bolezni«, ter radovednim razkril mnoge preproste a dragocene skrivnosti; poenostavimo si življenje in se vrnimo k naravi. Skoraj vse, kar Hervolova zaužijeta, pridelata sama na samooskrbni ekološki posesti; vsebina seminarja sestoji tudi iz tridesetletnih izkušenj s tovrstnim načinom pridelave sadja in zelenjave. Zaradi tega smo ga povabili tudi v našo sredino. Na koncu predavanj smo poskusili takšno pridelano in pripravljeno hrano, ki nam je vsem teknila.

Povsod, kjer predava so dvorane polne. Tudi mnogi naši krajanji, ki so se udeležili predavanja, so bili navdušeni in dvorano zapustili z zahtevo, da jim tovrstno predavanje ponovimo tudi v letu 2015.

VPLIV SODOBNEGA RAVNANJA Z ODPADKI NA ZMANJŠEVANJE CO₂

Pri izbiri tematike letošnjega prispevka v vašem krajevnem glasilu, me je v veliki meri spodbudil nedavni obisk kitajske gospodarske delegacije v Sloveniji. Preprosto se niso mogli načuditi ohranjenosti naravnega okolja, splošne urejenosti, predvsem pa kakovosti zraka. Za njih je to izjemna vrednota, saj gotovo vsi poznamo prizore, predvsem iz teh velikih azijskih mest, ko se ljudje v gibljejo le še z maskami preko obraza.

Tudi ravnanje z odpadki so del tega negativnega scenarija, ki prispeva kar znaten delež pri izpustih CO₂ v ozračje. Po podatkih, ki sem jih razbral iz strokovnih literatur, ta delež znaša nekaj nad 3%. Ko k temu prištejemo še obremenitve transporta, ki je potreben za zbiranje vseh vrst odpadkov, bi bil ta delež še vsaj za odstotek višji. Mnogi bi verjetno dejali, da je to le neznamen delež, ob ostal-emu transportu, pa ob energetiki, ki predstavlja celo eno tretjino vseh izpustov toplogrednih plinov, pa ob kmetijstvu in drugih industrijskih procesih. Morda celo res in povrh gre še za globalne probleme, na katere lahko posameznik izredno malo vpliva. Lahko pa vplivamo na tisto, kar šteje tukaj in takoj. In to je tudi dosledno ločevanje odpadkov. Globalna statistika pri tem sploh ni izrazna, še najmanj pa v odstotkih. Sprejeti moramo zavedanje, da nam vsaka tona recikliranih odpadkov znižuje določeno količino toplogrednih plinov.

Na primer pri predelavi ene tone recikliranega papirja ustvarimo 850 kg CO₂, pri predelavi iz osnovnih surovin pa ga nastane v

povprečju 1.755 kg. Pri reciklaži ene tone stekla prihranimo tudi do 300 kg CO₂, pri predelavi plastične embalaže še nekoliko več, in sicer okoli 340 kg CO₂. Veliko več prihranimo pri predelavi ene tone odpadnega tekstila, kjer se dosega celo 3.000 kg znižanega izpusta. Povsem druga dimenzija pa nastaja pri predelavi kovin. Pri železu je ta indeks še okoli 1.800 kg, pri aluminiju 9.840 kg, pri bakru pa kar 15.400 kg CO₂, če jih primerjamo s proizvodnjo iz rude.

Zelo suhoparna statistika, vendar ne pozabimo, govorimo o okoljskih dejavnikih, še nič ne vpletamo ekonomskih, kaj hitro bi se razvila teorija, da nekdo ob tem ustvarja dober posel. Dejstvo je, da v kolikor ne bomo znali vračati te materiale, v ponovni snovni tok, bodo predelovalci še več segali po novih rudninah, ustvarjali še večje okoljske obremenitve in proizvajali še dražje izdelke.

Moj namen in cilj, ob tovrstnih prispevkih, je predvsem spodbujati k večjem ločevanju odpadkov, da morda tudi ob takšnih informacijah najde nekdo svoj motiv in smisel v tem ravnanju. Zaključil bi s sloganom, ki ga je naše okoljsko ministrstvo uporabilo v eni od svojih kampanj, pa bi bilo prav, da ga osvojimo, in sicer »Prihodnost je reciklirana«.

Pripravil: Simon Štukelj

Vodja sektorja splošna komunala

HREPENENEJE

*Čakal sem Te,
prisluškoval miže, sanjal,
vedel sem, da moraš priti*

*Prišla si, kot jutranja zarja,
lepa kot cvetoča
planinska pokrajina.
Žarele so tvoje oči,
kot zvezde sredi temne noči.
Naivna, otročja plašna si prišla,
globoko v moje srce se pogreznila.*

*Nocoj bi, draga, hodil rad s teboj,
nocoj po samo najinih poteh bi šla,
nocoj te božal, poljubljal bi,
šepetal ti o ljubezni,
o lepih rečeh nocoj –
ti angel moj.*

Anton Progar



BOŽIČNI POHOD

26. 12. 2013; kljub slabemu vremenu so mnogi krajanji prišli na zbirno točko, pred Športnim centrom na Košenicah in organizatorje prepričali, da se odpravimo na pešpot do vasi Boričevo. Že tradicionalno so se krajanji vasi ponovno izkazali kot odlični gostitelji. Najbolj veselo in bučno pa je bilo na dvorišču in v kleti prijazne družine Mervar.

Vabljeni na božični pohod 2014, ki bo 27. 12. 2014 in to ob vsakem vremenu.



PREDNOVOLETNI KONCERT V CERKVI SV. MIHAELA V ŠMHELU, 2013

Na našo pobudo smo tudi v letu 2013 uspeli »nagovoriti« Župnijski urad Novo mesto - Šmihel in Konservatorij za glasbo Jurij Slatkonja iz Šmihela, da za krajanje in farane s svojimi odličnimi glasbeniki, ki jih premoreta obe naši inštituciji ter kraj, pripravimo, v skupni organizaciji, prednovoletni koncert. Koncert je bil v soboto, 28. 12. 2014 ob 18.45 uri, v župnijski cerkvi sv. Mihaela v Šmihelu. Program je povezoval g. Lojze Bojanc.

Po koncertu je Svet KS postregel s kuhanim vinom in božičnim čajem. Vabljeni pa tudi letos, 26. 12. 2014, ko bo še bolj bogat program in še bolj prilagajoč božični napitek!



Po koncertu so si obiskovalci pogreli roke s kuhanim vinom in čajem ter posladkali s pecivom slaščičarne Cukrček

IZLET KRAJANOV V PREKMURJE

30. 06. 2014; naš novi podpredsednik Sveta KS Šmihel Boštjan Marolt nas je prepričal, da bi bil izlet v Prekmurje, s končno postojanko na Turistični kmetiji Ozmec pri Ljutomeru, kamor z družino hodi na poletno dopustovanje, dobra varianta. In ne le dobra, bila je odlična.

Ogledali smo si terme v Moravcih, v Bogojini Plečnikovo cerkev, mlin na Muri, ... pa tudi na ogled orhidej smo se podali.



Skupinska fotografija z našega izleta

IZLET V ADVENTNI TRST, 06. 12. 2014

Vsem, ki ste bili z nami na izletu krajanov v Trst, hvala za zaupanje. Spoznali smo Marijino cerkev na Vejni, grad Miramare in center zgodovinsko izredno ter gospodarsko bogatega mesta Trst. Na vse kar smo kot organizatorji lahko vplivali smo se trudili po najboljših močeh, žal na vreme nimamo vpliva. V samem Trstu nam ni bilo naklonjeno, zaradi česar tudi ni zaživela adventna tržnica, kar je bilo napovedano s strani mesta. Če bi to vedeli v naprej, bi si vzeli več časa za ogled prekrasno okrašenega Portoroža, kar smo lahko ugotovljali iz avtobusa. Je pa bilo zato na koncu toliko bolj veselo v Strunjanu, kjer nas je sprejel Miklavž, in kjer so nas gostinci razvajali z lokalnimi specialitetami ob vodeni degustaciji vin.



Fotografski utrinki z našega adventnega izleta v Trst

Prednovoletna okrasitev kraja

Ker smo imeli vsako leto težave in stroške pri postavitvi novoletne jelke pred cerkvijo, smo se odločili, da zasadimo smreko. Žal je ta za okrasitev še premajhna, zato smo namestili lučke na drevo. Letos smo okrasitev nadgradili še z več svetlobnimi zvončki in zvezdo repatico. Lučke lahko v večernem in nočnem času občudujemo že od 01. 12. 2014. Če že nismo med prvimi po urejenosti cest in pločnikov smo vsaj v okrasitvi kraja.



Črna točka kraja

Pogorišče v Šmihelu nudi klavno sliko že več kot trideset mesecev po požaru

Poleg neestetskega videza pa je ta del Šmihelske ceste ozek in nevaren za vse udeležence v prometu, kar potrjuje NEZGODA NA ŠMIHELKI 24. 06. 2014

Nesreča v Šmihelu

Ob 12.14 sta v Šmihelu v Novem mestu trčili osebni vozili. V nesreči se je poškodoval otrok, katerega so reševalci nujne medicinske pomoči ZD Novo mesto oskrbeli in prepeljali na zdravljenje v Splošno bolnišnico Novo mesto.

Gasilci GRC Novo mesto so mesto nesreče naletno in požarno zavarovali ter usmerjali promet do prihoda policistov.



Spoštovane krajanke in krajanj!

Žal, ne glede na vse naštetе aktivnosti, na ves naš trud, ostaja grenak priokus, saj pri urejanju cest in pločnikov nismo napredovali. Enostavno je bilo pri odgovornih strokovnih službah občine premalo politične volje. Večina krajanov, ki so v preteklosti zavirali izgradnjo, so dali soglasje za odprodajo zemljišča, vendar zadeve zaradi nezavzetosti občine ne stečejo tudi na teh lokacijah.

Ponosni pa smo na to, da smo kot krajanj, kot sosedje povezani med sabo. To nam dokazujete s tem, ko se tako množično odzivite na naša vabila po druženju. Pobudo vam dajemo, da se tudi sami sosedje organizirate in izvedete že napovedane "žure" ulice. Z veseljem vas bomo pri takšnih oblikah druženja in spoznavanja sosed sosedja, podprli materialno in tudi finančno. No, krajanj Aškerčeve, Nahtigalove in še katere druge ulice, naredimo skupaj še korak naprej pri izvedbi.

Naše interno glasilo Šmihelčan bazira na pomembni rubriki SRCE ŠMIHELA, letos KULTURNO SRCE ŠMIHELA (lani športno, predlani humano), katere cilj je, da se s portreti krajanov bolje spoznamo med sabo. Verjemite nam, da smo po kvaliteti krajanov najbolj bogat kraj. Člani uredniškega odbora smo iz leta v leto presenečeni, ko pripravljamo nabor kandidatov, katere vam želimo predstavili, koliko talentov je med nami, kakšno bogastvo kraja je v ljudeh, ... ,prepričajte se sami.

Zagotovo bo tudi v nadalje glavna aktivnost naše in sosednje Krajevne skupnosti usmerjena v izvajanje »pritiskov« na Mestno občino Novo mesto za izgradnjo manjkajočih pločnikov, cest, mostu in seveda v urejenost kraja. Pri tem »izvajanju pritiska in lobiranja« pa naprošamo vse krajanj, da vsak po svojih močeh in možnostih, delujemo vsi za skupni interes.

Miro Škufca, predsednik KS Šmihel

Aktivnost zaradi problematike pasjih iztrebkov:

Izdelali smo lične nalepke, ki opozarjajo in kličejo k ustrežnejšemu ravnanju iz higienskih, zdravstvenih in estetskih razlogov, na javnih in privatnih površinah. Za to pripravljene nalepke, smo je nalepili na zabojnike z mešanimi komunalnimi odpadki in preko E- pošte še dodatno opozorili krajanj.



**KER SEM TVOJ,
POČISTI ZA MENOJ!
Hvala!**

KS Šmihel želi opozoriti na higienski, zdravstveni in estetski problem pasjih iztrebkov na javnih in privatnih površinah.

Krajevna organizacija Rdečega križa Šmihel v letu 2014

Naloge KORK-a so vsako leto podobne, saj je naše delovanje usmerjeno predvsem v pomoč pri reševanju socialne problematike naših krajanov. Tako smo v letu, ki se izteka, pomagali nekaterim našim družinam pri poplačilu položnic za elektriko, komunalo in kurjavo. Prav tako smo prispevali tudi za letovanje šolskih otrok, za nakup šolskih potrebščin in poplačilu položnic za malico. Letos smo tudi donirali preko OZRK-ja za dve družini, katerima se rešuje zelo težka stanovanjska problematika, nekaj pa smo prispevali za poplavljen območje..



Razdelili smo tudi 35 prehrabnih paketov našim krajanom, ki smo jih prejeli preko OZRK iz EU rezerv. Iz zbranih sredstev akcije "Peljimo jih na morje" sta dve naši krajanke preživele lep teden na Debelem rtiču.

Spomladi in pozno jeseni smo v prostotih RK v gasilskem domu opravili meritve sladkorja in holesterola. V the prostorih RK se enkrat tedensko dobiva skupina za samopomoč starejših, ki jo vodita Fani Avbar in Milena Šinkovec.

V mesecu maju smo imeli "Košarico RK" v trgovini Vita. Košarica se je lepo polnila posebno še v času, ko so kupce nagovarjale učenske Osnovne šole Šmihel. Gospodu Čučku se ob tej priložnosti še enkrat zahvalim za prijaznost, da smemo gostovati v njegovi trgovini in za lep sprejem mladih aktivistk. Letos so v akciji "Košarica RK" sodelovali tudi učenci Osnovne šole Šmihel z zbiranjem prehrabnih in drugih artiklov, ki smo jih razdelili med KORK Šmihel, KORK Regrča vas, KORK Uršna sela in KORK Birčna vas.

V oktobru smo pripravili že tradicionalno srečanje starejših krajanov v Osnovni šoli Šmihel. Vzdušje na srečanju je bilo prijetno. Učenci OŠ so pripravili lep program, kuharice skuhale dobro kosilo, gospa ravnateljica pa nas je toplo sprejela. Vsem se lepo zahvaljujem za sodelovanje.



V predbožičnem času bodo naše aktivistke obiskale in obdarile vse naše krajane starejše od 75 let.

Finančba sredstva za realizacijo vseh navedenih aktivnosti pridobivamo predvsem iz čanarine, prispevka MO Novo mesto, prispevka KS Šmihel in drugih prostovoljnih prispevkov. Vsem se lepo zahvaljujemo.

Želimo vam vesele božične praznike, v letu 2015 pa čimveč veselih in srečnih trenutkov.



**Predsednica KORK Šmihel,
Angelca Kristan**

Delo PGD Šmihel 2014

Leto 2014 je že skoraj za nami. Tudi v tem letu smo bili na področju gasilstva zelo uspešni in delovni.

Skrbeli smo za redno usposabljanje operativnih članov, mladine in otrok. Skrbeli smo za čiščenje gasilskega doma, druženje in tekmovanje. Sodelovali smo s prostovoljnimi organizacijami in društvi, krajevnimi skupnostmi, župnijo Šmihel, OŠ Šmihel in OŠ Drsko, DSO Novo mesto ter ŠC Novo mesto.

V letošnjem letu smo opravili 26 intervencij:

- 14x poplave
- 4x dimniški požar
- 2x tehnično reševanje
- 1x nesreča na vodi
- 1x žledolom
- 1x požar kontejnerja
- 1x požar v naravi
- 1x požar na objektu
- 1x visok sneg

V mesecu oktobru-mesecu požarne varnosti smo sodelovali skupaj z GRC Novo mesto in drugimi društvi na skupnih gasilskih vajah (vaja v SB Novo mesto, ŠC Novo mesto, DSO Novo mesto, Kmetijska šola Grm.). Organizirali smo dan odprtih vrat, vendar letos ni bilo takega zanimanja.

Z ekipami pionirjev, mladincev, pripravnikov, veteranov in veterank smo se udeleževali gasilskih tekmovanj in dosegali lepe rezultate.

Nekaj naših gasilcev in gasilk je uspešno opravilo tudi osnovni tečaj gasilca. Naše društvo se je zelo pomladilo. Imamo veliko podmladka in želimo, da bi še naprej tako redno obiskovali gasilske vaje in se udeleževali tekmovanj. Veseli bomo tudi vsakega novega člana.

Ker pa je mesec december že tukaj, smo pripravili tudi koledarje s katerimi bomo kaj kmalu potrkali na vaša vrata.

Ob koncu leta se zahvaljujemo gasilcem in dobrim ljudem, ki so nam kakorkoli pomagali. Zahvaljujemo se tudi vsem krajanom, organizacijam, ustanovam, ki so s svojim donatorstvom, denarnimi prispevki in delom pomagali, da društvo še naprej deluje.

Ob koncu leta vam želimo šmihelski gasilci in gasilke zdravo, zadovoljno in uspešno leto 2015!

Upravni odbor PGD Šmihel



Emanuel – Bog z nami

»Z rojstvom Jezusa Kristusa je bilo takóle: Njegova mati Marija je bila zaročena z Jožefom; in preden sta prišla skupaj, se je izkazalo, da je noseča – bila pa je noseča od Svetega Duha. Njen mož Jožef je bil pravičen in je ni hotel osramotiti, zato je sklenil, da jo bo skrivaj odslovil. Ko je to premišljeval, se mu je v sanjah prikazal Gospodov angel in rekel: »Jožef, Davidov sin, ne boj se vzeti k sebi Marije, svoje žene; kar je spočela, je namreč od Svetega Duha. Rodila bo sina in daj mu ime Jezus, kajti on bo svoje ljudstvo odrešil grehov.« Vse to pa se je zgodilo, da se je izpolnilo, kar je Gospod rekel po preroku: Glej, devica bo spočela in rodila sina in imenovali ga bodo Emanuel, kar v prevodu pomeni Bog z nami. Ko se je Jožef zbudil, je storil, kakor mu je naročil Gospodov angel. Vzel je svojo ženo k sebi in ni je poznal, dokler ni rodila sina; in imenoval ga je Jezus« (Lk 1,18–25).

Kratek sestavek iz Lukovega evangelija nam ljudem sporoča veliko resnico. Dogodek na betlehemskega pašnikih je zaznamoval zgodovino človeštva za vedno. Neverni in verni se ob božičnih praznikih nekoliko zamislimo, pogledamo v svoje srce, se nekoliko bolj

doživeto srečamo drug z drugim. Vsak človek hrepeni po tem. Vsak si želi doživeti bližino drugega, srečo ob sprejetosti drugih ljudi.

Človek ima lahko najlepšo hišo, takšno, ki si jo je vedno želel, lahko ima najboljši avtomobil, takega, ki mu ga vsi zavidajo, lahko si uresniči vse, o čemer drugi le sanjajo, pa vendar mu vse to ne bo prineslo miru in prave ter dolgotrajne sreče v srce. Manjka mu tisto, po čemer srce hrepeni.

Bog je to točno vedel. Ni nam poslal arhitekta, da bi nas naučil graditi lepe hiše, ni nam poslal znanstvenika, da bi naredil načrt za popoln avtomobil, ni nam poslal uresničevalca sanj, da bi izpolnil vse naše želje. Poslal nam je, kar smo najbolj potrebovali: Človeka.

Emanuel – Bog z nami! To potrebujemo ljudje vseh časov. Potrebujemo nekoga, ki bo z nami. Nekoga, ki si vzame čas za nas, ki nas sprejema takšne, kot smo, ki nas ne obsoja, ki ne kriči na nas, četudi naredimo kakšno napako. Potrebujemo nekoga, ki se z nami veseli, ko smo veseli, ki se z nami joče, ko smo žalostni, ki z nami trpi, ko trpimo ... Mogoče vsega tega kdo ne opazi, vendar pa mnogi to občutimo dan za dnem. Ta otrok, ki

se je rodil davno na betlehemske poljanah, nam daje cilj, moč, smisel in upanje. Zato ker je on zaživel kot človek, zato ker je še danes Emanuel – Bog z nami, želimo to upanje sporočiti vsem ljudem, ki ga ne poznajo, ki ga še niso doživeli kot »Človeka z nami«.

Če nam greh, naša slaba dejanja, nemoč še vedno govorijo, kako smo slabotni, kako je potrebno vedno znova to temno stran našega življenja prikriti pred drugimi, da bi nas sprejemali, nam Jezus s svojim rojstvom na svet sporoča nekaj popolnoma drugega. Govori nam: »Na svet sem prišel tudi zate, tudi če tvoje srce napolnjuje vse druge, posvetne stvari, sem se rodil tudi zate. Čeprav me ne poznaš, čeprav nočeš slišati zame, sem se rodil tudi zate. Čeprav se ne meniš zame, sem prišel k tebi, da ti pokažem, da si mi pomemben, da te sprejemam kljub tvojim napakam, da te imam rad, čeprav včasih sam sebe tako težko sprejemaš. Želim ti pokazati, da je lepo to, da si, da se pred mano ni treba pretvarjati, ni se ti treba dokazovati, da bi te sprejel. Želim biti s tabo – Bog s tabo!«

Igor Stepan, župnik





PODJETNO SRCE Šmihela

Portreti naših krajanov -
PODJETNIŠKO SRCE ŠMIHELA

Naš cilj je, da se s portreti naših krajanov, sosedov, med seboj bolje spoznamo.

Mnogokrat slišimo besede; nimam časa, se mi mudi... Vsakdanje skrbi in obveznosti nas obremenjujejo in odtegujejo od možnosti, da bi nekaj naredili tudi za obogatitev nas samih, za sprostitev, za druženje in spoznavanje ljudi - sosedov, ki bivajo v naši soseski, s katerimi se vsakodnevno srečujemo, vendar se med samo ne poznamo.



Pred tremi leti smo vam v našem lokalnem glasilu Šmihelčan, pod rubriko Široko srce, predstavili razna društva, organizacije in posameznike, ki delujejo humanitarno, predlani športnike, lani pa glasbenike in kulturnike.

Letošnja rdeča nit Šmihelčana bo predstavitev posameznikov, ki delujete kot podjetniki, po rubriko "PODJETNIŠKO SRCE" Šmihela. V našem kraju imamo celo paletu krajanov, ki so uspešni podjetniki oz. managerji.

V nadaljevanju vam predstavljamo le del naših krajanov s kulturnim srcem.

Božo Kočevar

Krajan Boža Kočevarja je na skupno pobudo KS Šmihel in Kluba prijateljev IMV dne, 7. aprila 2014, prejel najvišje priznanje naše občine, postal je častni občan občine Novo mesto. S tem imamo v kraju, poleg Štefana Davida, ki je bil prejemnik enakega priznanja pred nekaj leti, še drugega častnega občana.

Spoštovani Božo, čestitke v imenu vseh krajanov, ki smo ponosni na vas.

M.Š.



V nadaljevanju podajamo našo utemeljitev

Belokranjec Božidar Kočevar je po končani gimnaziji v Črnomlju zaključil študij strojništva na ljubljanski univerzi in se kot

diplomiran strojni inženir zaposlil v Železarni Jesenice. Leta 1964 je postal v takratnem IMV-ju najprej konstruktor dostavnih avtomobilov in nato konstruktor prikolic ADRIA. Izkazal se je kot vodja proizvodnje prikolic in pozneje kot vodja Proizvodnje avtomobilov. S pridobljenimi izkušnjami je zasedel položaj

direktorja takratne TOZD Tovarna avtomobilov, kot član časnega kolektivnega poslovodnega odbora pa je odgovarjal za razvoj in nato napredoval v direktorja razvojnega inštituta IMV. Nazadnje je bil v Revozu vodja razvoja kadrov in izobraževalnega centra.

Takoj, ko je prišel v Novo mesto, je začel predavati na srednji strojni šoli in si hkrati prizadeval za oblikovanje dolenskega visokega šolstva. Pri tem je spletal strokovne povezave s strojnima fakultetama v Ljubljani in Mariboru, doma pa prenašal svetovno strokovno znanje v razmeroma nerazvito okolje.

V obdobju od leta 1979 do 1982 je bil ravnatelj Izobraževalnega centra tehniških strok Novo mesto (ICTS). Uspešno je vodil to ustanovo, saj se je v tem času razvila vrsta novih izobraževalnih dejavnosti. V tem času je vpeljal način sodelovanja med ICTS, gospodarstvom in okoljem, skrbel za izgradnjo ICTS, skrbel za optimalno organizacijo, uvajal usmerjeno izobraževanje in uvajal nove tehniške izobraževalne programe.

V zadnjem času se je še posebno ustvarjalno ukvarjal s Fakulteto za industrijski inženiring FINI in Visoko šolo za tehnologijo in sisteme VITES ter dejavno sodeloval v dolenski akademski pobudi.

Kot podpredsednik Skupščine Občine Novo mesto je tudi dejavno deloval v družbenem razvoju mesta. Bil je tudi poslanec prvega sklica parlamenta v samostojni Sloveniji.

Vseskozi aktivno sodeluje v Zvezi inženirjev in tehnikov Slovenije in Društvu inženirjev tehnikov Novo mesto.

Takoj po preselitvi v novo hišo v Šmihelu, leta 1977, se je Božo aktivno vključil v delovanje, tako Krajevne skupnosti Šmihel, kot tudi PGD Šmihel, kjer je še vedno aktiven.

V začetku osemdesetih let, ko je bil predsednik KS Šmihel Rado Medle je vodil gradbeni odbor pri izgradnji cestišča, kanalizacije, javne razsvetljave in telefonije v starem delu Šmihela.

Prostovoljno gasilsko društvo Šmihel je gasilsko društvo z 85-letno tradicijo. Ustanovljeno je bilo leta 1929. Vsa leta deluje uspešno na našem požarnem okolišu, ki zajema 7 KS, in sicer: KS Šmihel, KS Drska, KS Kandija Grm, KS Majde Šilc, KS Regrča vas, KS Gotna vas in KS Žabja vas.

Poleg osnovne protipožarne zaščite in reševanja, gasilci delujejo s svojo požrtvovalno dejavnostjo tudi širše izven svojega požarnega okoliša. Poleg humanitarnih aktivnosti, naši gasilci vzorno skrbijo za gasilski dom, ki ga koristimo krajanji in razna društva iz Novega mesta za posvete, kulturne dogodke, delovanje Rdečega križa in druga druženja.

Zagotovo je pri gasilcih ostal pošten in humanitarni duh, v dobrobit vseh občanov, ki nam ob naravnih nesrečah brezkompromisno pristopijo na pomoč. Seveda vsega tega ne bi bilo, če v njem ne bi delovali ljudje kakršni je Božo Kočevar.

Od leta 2000 do 2010 je bil član odbora za posodobitev gasilske opreme. Za pridobitev sredstev je bil eden pomembnejših aktivistov pri organiziranju dobrodelnih koncertov in pri iskanju donatorjev pri podjetjih, lokalnih ter državnih institucijah. Predvsem z njegovo pomočjo je PGD Šmihelu uspelo, da so lahko nabavili novo gasilsko vozilo in posodobili gasilski dom, ki je velja danes za enega najbolj opremljenih med gasilskimi društvi v naši regiji. Vsa ta prizadevanja so bila nagrajena tudi z Grbom mestne občine Novo mesto za leto 2010, ki ga je prejelo društvo PGD Šmihel.

Božo Kočevar je še vedno aktiven član gasilcev. Pogosto se udeležuje kot predstavnik PGD Šmihel s pobratenim društvom gasilcev iz Donje Lomnice, občina Velika Gorica pri Zagrebu, letnih srečanj, bodisi v Novem mestu ali pri njih na Hrvaškem. Zagotovo pa vso to energijo, ki jo razdaja za dobrobit kraja in gasilcev črpa iz svojega aktivnega življenja, kot smučar tekač in kot odličen vinogradnik ter kletar.

Z delovnimi in organizacijskimi izkušnjami je že leta 2000 (po upokojitvi) stopil na čelo odbora za oblikovanje kluba s približno 120 člani, ki je bil leta 2002 registriran kot KLUB PRIJATELJEV IMV, ki je združeval nad 400 članov.

Zaznal je njihovo potrebo po predstavitvi pomena IMV in željo po ohranjanju spomina na razvoj avtomobilske in prikoličarske proizvodnje na Dolenjskem in sosednjih pokrajinah ter pomen v celotnem slovenskem prostoru in širše. Z njemu lastno energijo in povezovalno sposobnostjo je aktiviral vrsto nekdanjih delavcev in strokovnjakov IMV pa tudi zaposlenih v njenih naslednicah ter drugih občanov.

Iz takšnega spleta skupnih interesov je nastala pobuda za poimenovanje ceste po ustanovitelju in dolgoletnem vodji IMV Juriju Levičniku, ki jo je Božidar Kočevar uresničil ob polnem soglasju občine Novo mesto.

Prvemu uspehu s seznama zadanih nalog in ciljev je pozneje sledil nov dosežek: postavitve spomenika Juriju Levičniku, le nekaj metrov od prve proizvodne dvorane Motomontaže in njegove skromne pisarne,

v kateri so se porajale in uresničevale zamisli o nastanku in razvoju IMV-ja.

Pri obeh projektih je bil Božidar Kočevar nosilec ideje in motivator pri vseh odločilnih osebah izven Kluba prijateljev IMV, ki so podprle ali omogočile izpeljavo zahtevne naloge.

Z neverjetno vztrajnostjo in optimizmom je spodbujal člane Kluba prijateljev IMV in nekdanje sodelavce za objektivno umestitev nekdanje Industrije motornih vozil v razvoj slovenskega gospodarstva.

Za širši slovenski prostor pa lokalni pomniki niso zadoščali. Božidar Kočevar je snoval idejo o ohranitvi zgodovine IMV-ja: založiti in izdati ilustrirano knjigo, ki bo še desetletja poučevala in opominjala, v kakšnih razmerah in pogojih sta nastajala prvi domači dostavni avtomobil in turistična prikolica Adria. Ob petdesetletnici Industrije motornih vozil je nastala ugledna in razkošna monografija »Povest o velikanu pod Gorjanci«, za katero je bilo potrebno zbrati gradivo pri nekaj sto darovalcih slikovnega materiala in priklicati v spomin dogodke in številke za nekaj desetletij nazaj, sicer si avtor ne bi mogel pomagati z muzejskimi materiali in časopisnimi izrezki. Tako ima danes Klub sistemiziran arhiv zgodovinskih posnetkov, kateremu je tudi Tehniški muzej Slovenije izrekel priznanje.

Božidar Kočevar je naknadno izpostavil načrt, zanj pridobil podpornike v Klubu prijateljev IMV in naletel na posluš pri sponzorjih denarnih sredstev, da se preteklost IMV-ja zabeleži tudi na video. Tako je nastal 60-minutni film POVEST O VELIKANU in 18-minutni prispevek o Juriju Levičniku VSAKEMU PODGURCU SVOJ KOS KRUHA, ki je bil prikazan ob odkritju spomenika.

Članstvo je vedelo, koga in zakaj je izbralo za predsednika Kluba prijateljev IMV. Po izpolnitvi vseh zastavljenih nalog so ga spoznali tudi podpisniki PISMA O NAMERI leta 2008: Mestna občina Novo mesto, Univerzitetno in raziskovalno središče Novo mesto, Tehniški muzej Ljubljana, Dolenjski muzej Novo mesto, Revoz Novo mesto, TPV Novo mesto, Adria Mobil in Šolski center Novo mesto, ki so se s Klubom prijateljev IMV zavezali za ustanovitev in postavitve muzejske zbirke o razvoju avtomobilske in prikoličarske proizvodnje na Dolenjskem.

Rezultat zaveze je bil potrjen 17.12.2010, ko je bila novinarjem predstavljena v dveh dvoranah v Drgančevju, ki ju je prispievala Mestna občina Novo mesto, zbirka 20

avtomobilov in prikolic ter namensko urejen poseben prostor z izdelki in dokumentacijo za izobraževalne namene.

Že z doslej narejenim je Klub prijateljev IMV izpolnil obveznosti do Tehniškega muzeja Slovenije, ki je zagotovil trajno povezovalno in skrbniško vlogo in do Ministrstva za kulturo RS, ki je Klubu prijateljev IMV priznalo »Status društva v javnem interesu« in mu izreklo moralno podporo ter tudi finančno podprlo muzejsko zbirko.

Božo Kočevar je bil pobudnik, da se je Klub prijateljev IMV prijavil na mrežni razstavni projekt z naslovom »Uf, Industrija!«, pod okriljem Evropske prestolnice kulture Maribor 2012. Z njegovim zgledom in vztrajnostjo so sledile polletne priprave na otvoritev razstave z naslovom Kolesje napredka IMV. Na otvoritvi dne 15.6.2012 se je zbralo cca 300 obiskovalcev med njimi: župan MO Novo mesto, svetniki, predstavniki EPK,

predstavniki MKŠŠI, vodstvo in člani Kluba IMV in številni novomeščani. Naš muzej in mesto Novo mesto sta z razstavo »Uf, industrija« stopila v bok ostalim partnerskim mestom v EPK v Sloveniji - Mariboru, Ptuju, Velenju in Ravnah na Koroškem. Od takrat dalje beležimo neprestano rast števila obiskovalcev, muzejska zbirka pa obsega že 38 proizvodov.

Vse opisane poklicne dosežke je sicer izvedel Klub prijateljev IMV pretežno ljubiteljsko, vendar brez povezovalne vloge, prenosa vztrajnosti na članstvo, osebnega vzora in neustavljive zagnanosti kandidata teh naporov ne bi zmožgel.

K naši kandidaturi smo priložili še seznam naslednjih podpornikov:

- REVOZ podjetje za proizvodnjo in komercializacijo avtomobilov, d. d.

- ADRIA MOBIL, Proizvodnja, trgovina in storitve, d. o. o.
- TPV trženje in proizvodnja opreme vozil, d. d.
- TEHNIŠKI MUZEJ SLOVENIJE
- DOLENJSKI MUZEJ NOVO MESTO
- ŠOLSKI CENTER NOVO MESTO
- FOŠ, Fakulteta za organizacijske študije
- FIŠ, Fakulteta za informacijske študije
- FINI, Fakulteta za industrijski inženiring
- Kordiš Tomaž, direktor Gospodarske zbornice Dolenjske in Bele krajine
- Krajevna skupnost Regrča vas
- Krajevna skupnost Šmihel in PGD Šmihel
- Krajevna skupnost Majde Šilc
- Krajevna skupnost Drska
- Krajevna skupnost Gotna vas
- Krajevna skupnost Kandija-Grm
- Krajevna skupnost Žabja vas.

Šinkovc Matjaž, samostojni podjetnik in RTV mehanik

ŠINKOVČ Matjaž, samostojni podjetnik in RTV mehanik nam je zaupal:

„Za RTV mehanika sem se izučil leta 1972. Po končanem šolanju sem prakso opravljal v takratnem servisu Rog, ko se je delavnica zaprla sem svojo poklicno pot nadaljeval v Novomontaži. Kasneje sem se zaposlil pri obrtniku Hodnik Petru, kjer sem se naučil popravljati blagajne in računske stroje.

Vedno je v meni tlela želja, da bi svoj poklic opravljal na samostojni poti, zato sem leta 1984 odprl svojo lastno delavnico. Od leta 1992, ko je brez službe ostala moja žena, mi je tudi ona pomagala pri opravljanju dejavnosti. Začetki so bili težki, vendar



močna želja in trmasta volja ter seveda podpora družine, so mi pomagali prebroditi največje težave. Nič ni v življenju težko, če počneš tisto, kar te veseli. In moje delo mi je vedno bilo v veselje. Na svoji samostojni poklicni poti sem se ukvarjal s popravilom avdijo in video aparatov (TV, DVD, video, glasbenih stolpov, radio aparatov itd.) in malih gospodinjskih aparatov (likalnikov, sesalcev, mikrovalovnih pečic itd.). Vse do leta 2008, ko sem se upokojil.

Tudi po upokojitvi, še vedno, kot dopolnilno dejavnost opravljam to delo, le da je dela bistveno manj, saj velja, da se v glavnem nobenega aparata ne splača popravljati,

ker se v trgovini za ceno popravila, dobi že nov aparat.

Sem rojen Šmihelčan, zato do tega kraja čutim še posebno pripadnost in si želim, da bi se bolj uredil cestni promet.

Ob prostem času se rad družim s prijatelji, hodim na sprehode in pohode, poleti pa rad sedem na kolo. V veliko veselje mi je, da svoje proste trenutke posvetim svojim najbližjim.

Vsem krajanom v prihajajočem letu želim veliko zdravja, osebne sreče in razumevanja. Vsem podjetnikom pa veliko poslovnih uspehov.“

M.Š.



Kava bar VIVA – Anton Jerele

Kdo v Šmihelu ne pozna lokala KAVA BAR VIVA? Vendar pa zagotovo ne vsi njegovega lastnika. Seveda še vedno velja, da stoji za vsakim uspešnim lokalom lastnik, ki daje dušo gostinskemu objektu. Ta potrební čar in magnet dajeta VIVI lastnika Anton Jerele in njegova partnerica Mateja. Toni, kakor ga kličejo prijatelji, je prišel v Šmihel leta 1992, prvo kot najemnik spodnje trgovine VITA. Že čez pol leta je ugotovil, da mu delo



Prijazni dami Mateja in Marija za šankom, kjer se najbolje počutita

v gostinskem lokalu bolj ustreza, zato je spodnje prostore prepustil trgovcu Čučku.

Od leta 1995 Toniju in Mateji pri delu zvesto in marljivo pomaga naša krajanka Marija Radulovič.

Lokal KAVA BAR VIVA je prepoznaven po biljardu in po tem, da ima, kot edini v Novem mestu, urejeno kadalnico, v skladu z zelo zahtevno zakonodajo.

V baru se še vedno radi zbirajo tudi ljubitelji šaha, saj so imeli v njem dolga leta svoj sedež člani šahovskega kluba Novo mesto. Glavni razlog za to je seveda Toni, ki je odlični šahist, nosilec prve kategorije. Vrsto let je igral

šah za Policijo, bil pa je tudi šahovski trener njihove ekipe.

Poleg dela v gostinski dejavnosti Toni tudi profesionalno ozvočuje koncerte in druge prireditve.

Toni, Mateja in njuna osnovnošolca, stanujejo v novi hiši na Zajčjem vrhu. Delo v gostinstvu, delo z ljudmi je lepo, je pa tudi naporno, zato jima je družina in topel dom v „Podgorju“ potrebna protiutež. Prijaznima poslovnežema Toniju in Mateji, ki nam pomagata pri zbiranju prijav za izlete, občasno pa tudi pri zagotavljanju ozvočenja naših druženj, želimo še naprej uspešno delo.

M.Š.

Grah Boženko - gostinec



Grah Boženko - gostinec nam je dejal:

„Izučil sem se za gostinskega tehnika. Po zaključenem šolanju sem se zaposlil v restavraciji Breg, kjer sem delal vrsto let. Ko so leta 2002 zaprli restavracijo Breg, sva se z ženo Ivanka odločila za samostojno gostinsko pot in vzela v najem gostilno Bučar.

Ker so bili tedaj časi za gostince boljši je nama prvih osem let pomagal tudi sin Anđelko. Stanje se je z leti spremenilo, tako se je sin zaposlil v drugi firmi, midva z ženo pa vztrajava še danes. Pri nas lahko v prijetnem ambientu dobite dobro malico, kosilo ali vam pripravimo hrano za kakšno posebno priložnost. Da se pri nas dobro je, skrbi že deset let naša kuharica Jožica.

Ker nam delo v gostinstvu vzame veliko časa, imamo le malo prostega časa za sebe. Takrat se rad posvetim obdelovanju vinograda ali pa čas izkoristim za druženje z družino.

Ob zaključku leta se zahvaljujem vsem krajanom, ki nas obiskujete, ostali pa lepo vabljeni.

V prihajajočem letu pa vsem krajanom želim zdravo in uspešno leto. Naj usta ne bodo nikoli žejna trebuhu pa vedno siti.“

Milena Š.



Ingrid Okleščen

Ingrid in Boris Okleščen z družino so že od leta 1987 krajani Košenic.

Pred tremi leti se je Ingrid začela ukvarjati z bioresonanco in v novomeški Hederi je zaživela njena Mavrica zdravja, **CENTER ZA BIORESONANCO IN DRUGE OBLIKE NARAVNEGA ZDRAVLJENJA**. Pred tem je imela trgovino z medicinskimi artikli in ortopedskimi pripomočki, kar je prevzel Boris. Ingrid je bioresonančna terapevtka z licenco, zadovoljna, ker je v tem času lahko pomagala že mnogim ljudem - od otrok pa do starejših oseb z različnimi zdravstvenimi težavami. Opazja, da sta pogosto vzrok za zdravstvene težave stres in preobremenjenost, kar povzroča tako fizične kot tudi duševne težave. Za to vrsto dejavnosti se je navdušila, ko je resno zbolela. Zaradi osebne stiske se je

začela izobraževati in sama preizkusila metodo ter koristi bioresonance. Ugotovila je, da ji pomaga, kar ji je bil navdih za profesionalno delo s to dejavnostjo.

V prostem času še vedno obiskuje tovrstne tečaje, sicer pa je ljubiteljica narave, sprehodov in živali, saj ju z Borisom skorajda dnevno videmo na sprehodu okoli Košenic. Rada dela tudi na vrtu, z rožami, zelišči in vsemi ostalimi zadevami, kar sodi v ekološko pridelavo zelenjave. S partnerjem Borisom sta si uredila okrog hiše čudovit vrt, kjer se skupaj sproščata. Če jima



čas dopušča gresta rada v hribe, čas pa se najde tudi za gledališče in seveda poleti, za morje.

Skratka, živita harmonično, lepo in zdravo življenje.

M.D.

Andrej Špes

Krajan Andrej Špes je lastnik grafičnega studia ART 32 d.o.o, ki se ukvarja z oblikovanjem in digitalnim tiskom. Že vrsto let je oblikovalec glasila Šmihelčan in tudi kakšnih drugih naših plakatov oziroma vabil. Poznamo ga kot umirjenega in delovnega človeka, saj pri tem našem poslovnem sodelovanju profesionalno ugotovi, v najkrajšem možnem času, vsem našim željam. Njegov končni produkt, kot je ponovno letošnji Šmihelčan, pa je na koncu še lepši, kot smo se nadejali. V razgovoru nam je zaupal:

“Biti del skupnosti je velik dar. Najprej seveda družine in takoj za tem lokalne skupnosti. Zelo sem vesel in ponosen, da sem po 22 letih, kar je točno pol mojega življenja, krajan Šmihela in del župnije Šmihel. Do te močne in trdne naveze me je pripeljala moja prva punca in sedaj potrpežljiva žena Tadeja, ki je pristna Šmihelčanka. Tudi fizično stanujem najdaljše obdobje svojega življenja v Šmihelu. Od kratkega otroštva na Štajerskem, srednjo šolo sem obiskoval na Gorenjskem, daleč od doma in del študija v tujini, sem gnezdo ustvaril v tem najlepšem delu Novega mesta.

Ko sem zaključeval študij, me je profesor vabil za asistenta etike na Filozofsko fakulteto, ampak me je avantura v času tranzicije, ko je vse dišalo po privatizaciji, vlekla na samostojno



pot. Že 20 let nazaj sva s Tadejo ustanovila podjetje in med študijem na Notranjskem izdajala časopis. Ta naju je pripeljal do grafike, in ko sva ob prvih zaposlitvah prišla v Novo mesto, Tadeja je učila slovenščino, jaz pa sem deloval v kabinetu župana, sva počasi razvijala grafični studio. Hitro učenje novih tehnologij v grafiki in pripravi za tisk v tistem času, mi je omogočal razvoj in uspeh, tako da sem skoraj iz nič ustvaril lepo grafično podjetje. Po razvoju, opremljenosti in usposobljenosti

smo bili eni prvih v Slovenskem merilu. Lahko se pohvalim, da je danes v Novem mestu veliko grafikov, ki so izšli iz našega podjetja. Vendar ima vsaka zgodba tudi konec. No, ne čisto konec, ampak vzpone in padce. Ker sem bil preveč ambiciozen in naredil podružnici, najprej v Brežicah in potem še večjo v Ljubljani, sem se tako navezal na dva večja kupca - tiskarni. Žal sta obe končali v stečaju, nas pa so kot dobavitelje z velikim vložkom in dolgom pustili na cedilu. Tako lahko zaradi neprevidnosti, naivnosti in zaupanja čez noč izgubiš vse, kar si ustvaril in delal več kot deset let. Hvaležen sem Bogu za to izkušnjo, navsezadnje sem zato izkusil za kratek čas delo v Evropskem parlamentu, kot asistent evropskega poslanca. Sedaj pa s sodelavcem Markom gradiva ob znanju in izkušnjah grafični studio in digitalni tisk naproti novim uspehom.

Na koncu bi se zahvalil vsem, s katerimi sodelujem, mi zaupajo, se srečujemo ali smo kakorkoli povezani. Vsem krajanom tega lepega dela mesta pa vse dobro in mirno v novem prihajajočem letu.”

Spoštovani Andrej, v imenu vseh krajanov, ki z veseljem prebiramo Šmihelčana, ki nam ga pomagata oblikovati, vam želimo veliko poslovnih uspehov tudi vnaprej.

M.Š.

Masaža na domu Maja

Storitve za dobro počutje vam ponuja naša dosedanja zvesta in marljiva članica Sveta KS Šmihel, Maja Fink. Prvenstveno je maserka na domu, torej lahko pride tudi k vam domov.

Podjetnica je 2 leti, masira pa že sedem let. Svojim strankam ponuja klasično švedsko masažo. Med tem, ko vtira v vaše telo posebno olje, s tem učinkuje na pomirjanje, zmanjševanje bolečin, poskrbi za mišično prekrvavitev, izboljša krvni obtok ter deluje na limfo, ki omogoča pospešeno izločanje toksinov iz telesa. Torej, če se vam ne ljubi po napornem dnevu z doma, pride lahko k vam, kot osebna maserka.

Na Krallovo ulico v Šmihelu je prišla pred sedemnajstimi leti in se zelo hitro pomešala med krajanje. Na podjetniško pot se je podala v najbolj težkih časih, ker je želela drugačen – samostojen način življenja, ki ga je živila skoraj dvajset let, ko je hodila v službo in bila delavka, mama ter gospodinja. Ravno krizni časi so jo navdušili, da se je odločila za spremembo. Sodi med ljudi, ki ne obupajo hitro in s svojo idejo o uspehu se je povezala zelo čustveno. Njena želja in energija naraščata, na ta način tudi vibracije in ideje o tem kako naprej. S svojo pozitivnostjo lahko dela z ljudmi na zelo intimnem nivoju, kot je masaža. To sem lahko skusila tudi sama.

Vedno znova se vrača po energijo in vibracije k naravi. Spomladi in poleti pa med čebele. Z možem Marjanom pridelujeta med in se spogledujeta tudi z apiterapijo. Pri sladkem delu pomagata tudi hčerki Zarja in Blažka. Jesen in zima sta namenjeni za drugačno vrsto sprostitve. Je certificiran praktik tehnika EFT ali bolj poznana metoda tapkanja, ki ima izvor v energijski psihologiji. Med tem, ko posameznik tapka akupunkturne točke meridianov in govori o problemu, doseže sprostitve kakršnega koli stresa na fizičnem ali čustvenem nivoju, torej zmanjša bolečine vseh vrst in umakne strahove, jeze, zamere, nemoči, ko je v nas prisotno negativno čustvo. In EFT je dober zato, ker sprosti telo in um, podobno, kot bi bili obdelani z masažo med tem, ko ste pri psihoterapevtu. Ker živimo v hitrem tempu življenja in nismo odporni na stres, ponuja sebe in storitve za dobro počutje.

Maja ima rada ljudi, je dober sogovornik tudi na terenu, med krajanje in prostovoljno deluje v krajevni organizaciji Rdečega križa. Prostovoljstvo ni plačano z denarjem, temveč z občutkom koristnosti, in da si nekomu pripomogel k



večji kvaliteti življenja. Tukaj daruješ svoj čas, energijo, dobro voljo in ideje. Kot organizator socialne mreže ima tudi še več idej o tem, kako na nov način povezovati ljudi. Razvija idejo o podporni mreži za starostnike, ki jih je v Šmihelu veliko. Uporabnik bo pridobil novega prijatelja, nekoga, ki mu bo prinesel nove izkušnje, ideje, poglede, in ki bo podaril nekaj svojega časa le njemu. S tem se bo pestrost in kakovost uporabnikovega življenja povečala.

Z Majo res ni dolg čas!

Brigita J.

Marjan Skube

Marjan Skube se ukvarja z gradbeništvom in je lastnik ene od največjih gradbenih podjetij na Dolenjskem, MALKOM d.o.o., gradbeništvu, inženiring in trgovina, Novo mesto, ki zaposluje 60 delavcev. Pred tem je bil, kot diplomirani gradbeni inženir, zaposlen v Pionirju in v Obrtni zadrugi Metlika.

Naš krajan Košenic je že od leta 1989. Sodeloval je pri urejanju infrastrukture za prodajo komunalno urejenih parcel na Košenicah, oziroma kot se reče strokovno, s Pionirjem je gradil II. gradbeno fazo Košenic. V začetku devetdesetih let je bil s sokrajanje zelo aktiven tudi pri izgradnji telefonije. Moramo omeniti njegov velik prispevek, ko smo pred leti z njegovo pomočjo pripravljali kalkulacijo takratne izgradnje telefonije in vložili na podlagi tega skupni zahtevek za povračilo stroškov krajanov za telefonski priključek. Mnogi krajanje se še spomnijo,

da smo v Šmihelu od države prejeli med prvimi povračilo vložnih stroškov za telefonijo in to v presenetljivo visokem znesku. Marjan je imel pri tem velike zasluge.

Razmere v takratnem Pionirju so ga pred 22 leti prisilile, da je šel na samostojno pot, kjer je celoten čas zelo uspešen. S trdim delom in dobro ekipo ter korektnim odnosom do dela in poslovnih partnerjev je prebrodil krizo.

Rezultate dela njegovega gradbenega podjetja lahko vidimo po celi Dolenjski, Beli Krajini in tudi širše po Sloveniji. Pri delu ga motivirajo strokovni izzivi in spremljanje ter uvajanje novih tehnologij ter prijemov.

Prosti čas najraje preživlja z družino, ženo, štirimi otroci in staršema. Veliko prostega



časa in skrbi posveča vzgoji vinske trte in pridelavi vina. Vikende najraje preživlja v zidanici v Semiču, od koder prihaja, pozimi pa rad smuča. Pri delu v vinogradu pomaga celotna družina in tako prijetno s koristnim ujame tudi čas za vzgojo otrok ter preživljanje prostega časa z njimi.

M.D.



Tapetništvo in šiviljstvo KRPICA ter MATOSAŽA masaža in joga

V starem delu Šmihela, na hišni številki 13, imamo že dolgo tradicijo storitvenih dejavnosti. Že vrsto let nazaj je moj ded Franc Ude delal kot furman in tako s konji opravljal vse vrste prevozov in poljskih del. Storitveno dejavnost je opravljal tudi moj oče Rudi Gliha kot frizer. Prav očitno naša hiša prav kliče po storitvenih dejavnostih. Tako sem se tudi jaz po propadu Tovarne obutve Novo mesto, kjer sem bila zaposlena, samozaposlila kot tapetnica. Svojo dejavnost opravljam že dvajset let.

V moji tapetniški delavnici opravljam raznovrstne storitve - preoblačenje sedežnih garnitur, preoblačenje kuhinjskih stolov in klopi, izdelava vseh vrst okrasnih tekstilnih izdelkov (blazine, prti, ...), šivanje zaves, oblažjenje za vrtno garniture, ... Skratka, lahko vam ponudim pestro izbiro storitev, ki jih potrebujete pri opremljanju in dekoraciji vašega doma. Z veseljem se lotim še tako zahtevnih izzivov.

V delavnici lahko izbirate med zelo veliko količino različnih tapetniških in dekorativnih tkanin ter tkanin za zaves.

Pred približno petimi leti se je na samostojno pot podal tudi moj mož Matjaž. Pred tem je delal 15 let v igralnici Otočec kot krupje in tudi njemu so se pota usode obrnila z zaprtjem delovnega mesta. Že prej se je dolga leta ukvarjal z jogo in masažami. Zanimalo ga je vse, kar se tiče ljudi in njihovega zdravja. Izobraževal se je na področjih različnih masaž in masažnih tehnik (refleksna masaža, klasična masaža, shiatsu masaža, ayurvedska oljenja, ročna limfna drenaža), joge (opravi je tečaj za



joga inštruktorja) in obiskoval šolo tradicionalne indijske medicine ayurvede. Po zaključku prejšnje službe je hobi prerasel v zaposlitev.

Pri njemu se lahko naročite na različne masaže in celostno individualno svetovanje o načinu prehrane, gibanja, dnevnega ritma, skratka skupaj ugotovite katere vaše navade vas podpirajo pri vašem zdravju in katere vas rušijo. Matjaž vodi tudi tečaje joge (v ZD Novo mesto, Stopičah in Mirni peči). Poleg tega sodeluje z Društvom paraplegikov Dolenjske, Bele krajine in Posavja, ki imajo svoj Dom paraplegikov v Šmihelu.

Najino samostojno pot so spodbudili isti dogodki – izguba službe. Vesela sem, da sva jih znala obrniti v dobro stran. Poleg odgovornosti

in samoiniciativnosti ti lastna obrt prinese tudi veliko svobode pri razporejanju prostega časa in glede na to, da sva mati in oče dveh doraščajočih otrok sva to prednost z veseljem izkoristila.

Več informacij o najinem delu pa lahko najdete na:

<http://www.kar.si/krpica> in <http://www.kar.si/matosaza>

Lahko pa naju pokličete tudi na telefon: 041/952-627.

Ob tej priložnosti želiva vsem Blagoslovljene Božične praznike in Srečno novo leto 2015!

Tatjana Fabjan

Tatjana Fabjan je naša frizerka. V frizerskem salonu v Šmihelu dela že 16 let, sicer pa je iz Šentjerneja. Za samostojno pot se je odločila sama, ko je izvedela, da se salon oddaja v najem. Zgrabila je priložnost in pravi, da ji ni žal. Časi so težki, ampak se ji nekako uspeva prebijati naprej.

Uporablja profesionalno lasno kozmetiko Schwarzkopf in Lisap. Zelo uživa pri svojem delu...še najbolj, ko ji stranka reče: delaj, kar hočeš, ti zaupam!

Takrat pravi ima domišljija prosto pot... Na življenje gleda pozitivno, zato tudi rada hodi v naravo, kolesari, obdeluje vrt, v zadnjem času pa se nam pridružuje na naših izletih. Ob tem se sprošča. Rada pa tudi bere knjige.

Naša Tatjana je zelo pozitivna oseba in druženje z njo, pa četudi je to le v njenem salonu, je prijetno doživetje, zato je krog njenih klientov vse večji.

Brigita J.



Tiskar Tone Vesel



Ustanovitelj in lastnik podjetja Tiskarna Vesel, Tone Vesel, ni niti sanjal, da bo kdaj postal tiskar. In kako se je začelo. Tone se je rodil leta 1945 v Šmihelu, v hiši nasproti Lady Bara. Leta 1950 se je družina preselila v novo hišo, sedaj Šmihel 70, kjer je živel do leta 1970. Po končani osnovni in srednji ekonomski šoli se je zaposlil v Pionirju, kjer je bil 20 let. Njegovo prvo delo je bilo kupovanje zemljišč za stanovanjsko gradnjo. Nadaljeval je delo v propagandi in nazadnje vodil gradnjo stanovanj

za trg. Leta 1982 je postal prvi „keramičar“ v Novem mestu. Prevezel je direktorsko mesto v Pionirjevem TOZD Keramika, ki je bil v obupnem stanju. Tehnologija proizvodnje peči je bila stara 80 let, taka, kot jo je leta 1900 vpeljal ustanovitelj, g. Klemenčič. Polagalci keramičnih ploščic niso imeli niti osnovnega orodja za polaganje.

Po petih letih uspešnega direktorovanja je tedaj država sprejela nekakšen čuden zakon,

s katerim je prepovedala nabavo osnovnih sredstev. Ker so orodje in stroje nujno potrebovali, da so lahko sploh delali, so reševali zadeve tako, da so kupovali orodja, račun pa je bil napisan za ploščice ali drug pomožni material. „Ker so ravno v tistem času nekega direktorja zaradi podobnih zadev obsodili in medijsko ožigosali, kot največjega zločinca, sem se zato kot odgovorna oseba v podjetju, katero bi čakala podobna usoda, odločil, da podjetje zapustim. Deležem sem bil velikih kritik, da sem pustil družbeno tako cenjeno delo direktorja in ga zamenjal za delo obrtnika“ nam je zaupal Tone, kar pa, kot je dejal, ni nikoli obžaloval.

Pred usodno življenjsko odločitvijo je imel doma že kaki dve leti „knaker“ s katerim je tiskal zlati tisk na plastične pokrovčke za kozmetiko. Tako je leta 1986 odprl redno obrt in postal „tiskar“.

Prva leta so tiskali predvsem na plastiko, kasneje so začeli tudi s tiskom papirja, s plastiko pa so postopoma prenehali. Danes 17-članski kolektiv tiska v glavnem navodila za zdravila, samolepilne etikete, prospekte, plakate in seveda knjige. Vodenje tiskarne počasi prevzemata sin in hčerka, ki sta zaposlena v družinskem podjetju.

Sonja Damjanovič Antončič - računovodstvo z Aškerčeve ulice na Košenicah



Sonja nam je povedala: "krajanka Šmihela sem že od 24.9.1994, ko sva se z možem Robijem preselila v hišo, ki so nama jo naredili moji starši. Tudi oni so se priselili vanjo pol leta kasneje. Dve leti kasneje se nam je pridružila hčerka Ula.

Ukvarjam se z vodenjem poslovnih knjig in svetovanjem. Moja prva služba je bila na PTT v Novem mestu. Ker pa sva z mami že od leta 1989 pomagali očetu pri njegovem delu, sem se leta 1995 odločila za samostojno pot. Nisem oseba, ki bi ravno dobro prenašala »šefe«, zato sem se odločila tako. Imela pa sem seveda že utečeno pot, ki sta jo začela moja starša. Tako sem leta 2011 prevzela posle od očeta.

Pozna se, da so težki, krizni časi, saj moram za manjšo ceno opravljati veliko več dela. Konkurenca na našem področju je velika. Moje delo je zelo zahtevno in mi vzame veliko časa. Čas od januarja do konca aprila je še posebej težak. Takrat se sploh ne zavedam, da se na koledarju obračajo dnevi.

V svojem delu uživam, ker je zelo zanimivo. Z leti sem si pridobila veliko izkušenj, je pa res, da v našem poslu nikoli ne veš vsega. Zakoni in predpis se pogosto spreminjajo.

Brez rednih in pogostih izobraževanj obstaneš v času.

V prostem času, ki ga preživljam z družino, zelo radi potujemo. Obredli smo že skoraj



Stanko Kos

Leta 2010 so se iz Drgančevja, iz najemniških prostorov, preselili na Košenice, v kupljene in nove prostore. Tone se je tako po 40. letih zopet vrnil v neposredno bližino svoje rojstne hiše v Šmihelu.

Naš „tiskar“ Tone je bil vedno strasten in dober športnik. Nekajkrat je zmagal na sindikalnih občinskih smučarskih tekmovanjih, kar ne čudi, saj je bil tudi vaditelj smučanja. Poleg smučanja se je dolga leta ukvarjal še s tenisom, kar pa je pred leti, zaradi zdravstvenih težav, oboje zamenjal za jadranje. Na Rabu, kamor zaide v poletnem času skoraj vsak vikend, se na morju, po napornem delovnem tednu, sprošča in nabira novih moči.

Vedno si je želel, da bi se na stara leta ukvarjal z amaterskim slikanjem, pa ta čas, pravi, še ni prišel. Za test pa je že narisal svojega vnučka, ki žal živi 9000 km daleč, ga zato vidi zelo poredko, slika pa je vedno ob njem.

Naš uspešen poslovnež Tone trenutno živi na Križih. Zaupal pa nam je svojo željo, da se zopet preseli v Šmihel, poleg hiše, kjer je preživel svojo mladost in je v srcu vedno ostal Šmihelčan. Dobrodošel!

M.Š.

celo Evropo, Francija pa je moj drugi dom. Na stara leta se vidim v tej deželi.

Naš pes Smoki, mi prinaša veliko zadovoljstva in sprehodov, ki jih drugače ne bi bilo, saj sem za gibanje zelo len človek in Smoki je tako postal moj sprehajalni vaditelj.

Drugi največji hobi je branje knjig. Želim si sobo, v kateri bi imela svojo knjižnico, saj doma knjig nimamo več kam pospraviti. Privlačijo me tako klasiki kot tudi kriminalke in zgodovinske vsebine knjig".

B.M.

Stanko Kos, lastnik podjetja PROMAX COMPUTERS računalniški inženiring, d.o.o., s sedežem na Krajčevi ulici 9 v Šmihelu se je odločil za samostojno pot leta 2000. Poslovne prostore je odprl v hiši svojih staršev. Njegova glavna dejavnost je vzdrževanje računalniških sistemov in prodaja tovrstne opreme za podjetja po Dolenjski in tudi širše. Družba Promax Computers, d.o.o. ima večletne in bogate izkušnje z vzdrževanjem strojne in programske opreme v mikro, majhnih in srednje velikih podjetjih. Odlikuje jo hiter odzivni čas in kvalitetno opravljene storitve.

Glede na izredno "dobro" skupino kupcev pirotehnične opreme v njegovi neposredni bližini, je leta 2008 dopolnil dejavnost s prodajo pirotehničnih rekvizitov.

Že nekajkrat nas je za božični pohod na Boričevo opremil z raketami in tako bo tudi letos.

Stanko, ki ima, kot podjetnik, dolg delovnik, saj ga najdete v njegovih prostorih od jutra do večera, če le ni na terenu, se ukvarja profesionalno še z grafičnim oblikovanjem ter digitalnim fotografiranjem. Ima pa še en „hobi“, ki mu zelo prav pride pri delu, to pa je izreden spomin za številke. Jaz sem le ena od njegovih mnogih strank, in ko mi je letos menjal računalniško opremo in povprašal za



geslo za moj internetni priključek, da poveže računalnik preko ruterja z internetom, katerega nisem vedel iz glave in tudi ne takoj našel, je kodo po spominu odtipkal in glej ga vraga, bila je prava. Ja takšen je naš Stanko, skromen, brihten ter strokoven fant in ni problema na računalniku, ki ga ne bi odpravil.

M.Š.



SREČNO 2015



Očesni center
Preskar

Okulistični pregledi | Operacije oči | Optika



Kettejev drevored 32, 8000 Novo mesto | Tel: 07 332 41 44, GSM: 041 389 529 | www.preskar.si

Srečno 2015

TERMO BOŽIČ d.o.o.

ŠMIHEL 48, 8000 Novo mesto

info@dimnikibozic.si

*Vesele božične praznike
in srečno novo leto 2015
vam želi*



ŠOLSKI CENTER
Novo mesto

CELOVITNE GEODETSKE REŠITVE

SREČNO V LETU 2015

GEODET

GEODET, D.O.O., NOVO MESTO • KOLODVORSKA ULICA 4 • NOVO MESTO
07 33 82 460 • 040 504 365 • WWW.GEODETNM.SI • INFO@GEODETNM.SI

zobozdravnikrecej.si

Vesele božične praznike in vse dobro v letu 2015!

LEKARNA
Mačkovec QULANDIA Novo mesto

VESELE BOŽIČNE IN NOVOLETNE PRAZNIKE
V LETU 2014 VAM ŽELIMO VELIKO ZDRAVJA IN OSEBNEGA ZADOVOLJSTVA
DOBRODOŠLI V LEKARNI MAČKOVEC IN MIKELISI – MEDICINSKI CENTER
(Seidlova cesta 44, Novo mesto)

Kolektiv Lekarne Mačkovec

promax computers

Prodaja
Servis
Svetovanje

Krajčeva ul. 9
Tel.: 07/33-74-210
www.pmc.si

VSE DOBRO V LETU 2015

V mesecu Januarju za vse krajane nudimo brezplačni preventivni pregled računalnika! (Večja za fizične osebe.)

PESTRA PONUDBA PIROTEHNIKE. VABLJENI!

PIRO PLANET

Preverite na:
www.piromax.si

Promax Computers, d.o.o. Krajčeva ul. 9, Novo mesto



Srečno 2015!

MONTIV

podjetje za montažo in vzdrževanje
strojne opreme d.o.o.

Kočevarjeva ulica 2, 8000 novo mesto

www.volkswagen.si



**Prihranek do 6.500 EUR*
+ kasko za 1 EUR/mesec****

Čisto majčkene cene.

Ne spreglejte ponudbe vozil Volkswagen, ki so v prazničnem času spet na voljo po zelo ugodnih cenah. Izberite svojega in prihranite tudi do 6.500 EUR* ter ga hkrati tudi kasko zavarujte za 1 EUR na mesec v prvem letu**.

Za več informacij obiščite naš salon.



Das Auto.

Emisije CO₂: 198-82 g/km. Kombinirana potrošnja goriva: 8,5-3,1 l/100 km. Emisije onesnaževal zunanega zraka iz prometa pomembno prispevajo k poslabšanju kakovosti zunanjega zraka. Prispevajo zlasti k čezmerno porišanim koncentracijam prizemnega ozona, delcev PM10 in PM2,5 ter dušikovih oksidov. Porsche Slovenija d.o.o., Bravničarjeva 5, 1000 Ljubljana. Slike so simbolične. *Aktivna velja za vozila letnik 2014 na zalogi in za nova naročila do 31.12.2014. Vidna popusta je odvisna od modela. Navedeni prihranek je DDV in veča za Tiguan Trend&Fun ob hkratnem financiranju in zavarovanju preko skupine Porsche Finance Group pod pogoji akcije VW BON. ** Permanentno Porsche Kasko zavarovanje v prvem letu zavarovanja pri Porsche Versicherung AG, Podružnica v Sloveniji, če je zavarovanje vveljavljeno in je hkrati sklenjeno financiranje pod pogoji akcije VW BON. Premija je navedena s 6,5 % DDV. DDV ni obratovan v skladu s 1. točko 1. odstavka 44. člena ZDDV-1. Več na www.porscheleasing.si.

Avtotohiša Berus

Novo mesto ☎ **37 19 800**



*Srečno 2015 vam želi
IMP Promont-elektro d.o.o.*



IMP Promont-elektro d.o.o., Šegova ulica 116, 8000 Novo mesto

FA-ST

zemeljska in rušitve dela, večja in manjša gradbena dela,
predelava gradbenih odpadkov

Želimo vam srečno 2015

Strasberger Slavko s.p.
Ob Težki vodi 44a, 8000 Novo mesto



Srečno!

KAVA BAR
VIVA



digitalni tisk, oblikovanje, prelom

ART 32 d.o.o.
07 338 0 338
041 722 801
info@spes-co.si

*Voščimo vam vesele božične praznike in
srečno novo leto 2015!*

Srečno v letu 2015!



**KOMUNALA
NOVO MESTO**

**ROLETARSTVO
BAYER**



*Želimo vam miren Božič in
vse dobro v letu 2015!*

**OKNA ZA VEČ GENERACIJ!
WWW.ROLETARSTVO-BAYER.SI**

VARING

*Vsem poslovnim partnerjem
želimo veselo
božične praznike
in srečno
novo leto 2015*

www.varing.si



Srečno novo leto 2015!



*NOVO JE LETO,
NOVE SO ŽELJE,
NOVE SO ZAOBLJUBE,
NOVI SO CILJI
IN NOVE SO MOJE TOPLE ŽELJE LE ZA VAS.
IMEJTE OBETAVNO, ZDRAVO IN SREČNO NOVO LETO 2015.*

**Vodenje poslovnih knjig in svetovanje
Sonja Damjanovič Antončič, s.p.**

Krajevna skupnost Šmihel,
Župnijski urad Novo mesto - Šmihel in
Konservatorij za glasbo Jurij Slatkonja
prirejajo

Božični koncert

V programu sodelujejo:

- Otroški pevski zbor župnije Novo mesto - Šmihel
- Mladinski pevski zbor župnije Novo mesto - Šmihel
- Učenci in dijaki Konservatorija za glasbo Jurij Slatkonja
- Mešani pevski zbor sv. Mihaela

Koncert bo v petek, 26. 12. 2014 ob 18.45,
v župnijski cerkvi sv. Mihaela v Šmihelu.

Po koncertu vabi KS na kuhano vino in božični čaj. *Vabljeni!*

Božični pohod

ki bo v **sobota, 27. 12. 2014 s pričetkom ob 17. uri**, s startom pred Športnim centrom Košenice (ob železniški progi).

Potek božičnega pohoda:

1. Sprejem z dobrodoščico na zbirnem mestu pred Športnim centrom Košenice.
2. Voden pohod v soju bakel in luči preko Škrjanč do Boričevega, pod vodstvom predsednika Pláninskega društva KRKA Novo mesto, g. Antona Progarja.
3. Na Boričevem sprejem domačinov s kuhanim vinom, ogledom jaslic in manjšim ognjemetom.
4. Povratek z zaključkom v Šmihelu okrog 20. ure.
5. Dolžina pohoda skupaj približno 6km, nadmorska višina Košenice - 194m, Boričevo - 197.



Na Boričevem bodo za nas poskrbeli vaščani, zato bomo pri jaslicah pobirali prostovoljne prispevke. Obvezna je primerna obutev in topla oblačila. *Vabljeni!*